泰東日報

陰曆癸酉十一月廿九日
昭和九年一月十四日
西曆一九三四年

發行人 阿部真言　編輯人 李永蕃　印刷人 李顧綸
本報創刊 西曆一九〇八年
社址 大連市奧町八十五番地
電話 社長室四五二四 營業局八〇九一 編輯局八〇九二 廣告部八〇九三

價目
本埠 零售每份五分 每月壹元三角
外埠 每月壹元四角五分 半年八元四角 全年十六元六角 以上俱以現大洋本位計算
廣告 每行（五號字十三字）一日刊費壹元 指定特別地位加倍 長期另議

閩戰局又生變化
寧軍已自水口古田線敗退 閩軍經此一戰危機當暫去

【杭州十二日國通電】在延平整備隊伍中央軍、自十日以來、攻擊水口古田水口之福建軍第一線、與死守該地之沈光漢譚啓秀等軍正面衝突、因此福建方面、急遽派遣毛維壽區壽年等精銳部隊、向前線增援、同時並使駐防尤溪口方面之軍隊、突擊中央軍之側背、以是攻擊水口之第三第九兩師、乃遺棄多數屍體敗退、現正向距水口約七十華里之華洋潰退中、擬觀福建方面、因此一戰、當可暫去水口古田之危機矣、

寧軍飛機又爆擊閩垣

【福州十二日國通電】中央軍飛機、本日又以三架編隊、於午後二時出現於當地城內之上空、以軍政機關爲目標、共投爆炸彈七枚、並其損害現尚不明云、

承德城內將大放光明

【承德十二日國通電】前依據關東軍斡旋、在承德城內、曾計劃建設火力發電所一處、此項建設、現已完成、故定於三月一日滿洲國建國紀念日之佳日、向一般民間、開放燦然之電燈云、

死守福州
李陳等已具決心 刻均在前線督戰 榕垣幾等於空城

【福州十二日國通電】十九路軍主力、在古田撫州間之陣地、殆已配置完畢、而以小箬白沙附近爲中心、構築數十道之防禦工作、亦行完成、故李濟琛、陳銘樞、黃琪翔、蔣光鼐等、已以始終死守福州之決心、在前線督戰、又除尚未逃走、現留於福州之政府要人等、全部均赴南台以避危險云、

寧府決任陳儀爲閩主席
省政府暫設於延平

【南京十三日國通電】中央政府以福州之陷、已迫於眉睫、故福建戰事、亦將告一段落、茲爲整理其善後問題起見、本日已決定任命陳儀爲福建省政府委員兼主席、省政府暫設於延平、當即以命令發表之矣、決定凡依然爲福建省委員、而與叛徒無涉者、仍准予留任、其與叛徒有關、證據確鑿者則分別褫奪其職權、此次決定後、當即發表矣、

福州日僑準備避難

【福州十二日國通電】福州日本僑民避難之部署、已於十一日之日本居留民會議、決以期其毫無遺憾、現只待日本守屋總領事發布避難命令、即分別向預定之處所避難、又軍艦方面、現已派陸戰隊三百名上陸、以保護此等避難區域云、

蔣對蔡提停戰條件
藉免彼此重大犧牲

【上海十二日國通電】據中國側情報稱、中央軍現已迫近福州、蔡廷楷對此、決意死戰、以決雌雄、現正積極的準備中、蔣介石氏認爲中央軍若始終向前進攻、徒與兩軍重大的犧牲、結果必陷福州於混亂、且恐對外亦惹起重大的問題、故十一日對蔡廷楷提出如左條件、勸告停戰、

一、取消人民政府、
一、承認李濟琛、陳銘樞下野、
一、引渡福州於中央軍、
一、十九路軍撤退於中央指定區域內、

張學良對關東軍運動棄嫌修好
勿反對其重蒞華北

【本埠十三日國通訊】據最近由華北來連之某歸客談、張學良在歸國前、曾對於萬福麟、張作相等、囑其調查日本關東軍、天津軍及其他日本側之官憲、對其歸還華北之態度、嗣知日本當局對其歸復華北、有强硬反對之意向、故擬首先緩和關東軍之態度、容認其復歸華北、然後再率領舊部下軍隊、以便君臨華北、據傳近已向新京派遣其心腹部下、向關東軍運動諒解、是故殊惹起一般人之注目云、

蔣對張將來位置煞費苦心斟酌
結局任以剿匪司令使之駐紮於漢口

【新京十三日國通電】據當地某機關所接情報稱、蔣介石對於張學良歸國後之行動、依然未敢安心、使之居滬、恐與宋子文等連絡、使居北方、又有引起紛糾之虞、使居南京、又爲東北軍側所反對、思維再四、只有使居漢口或西北、以統率東北軍、但是張赴北、恐爲楊虎城所不願、且爲東北軍所不欲、故結局將最後之意、只有任以三省剿匪總司令之職、使之駐紮漢口云、

【上海十二日電】張學良氏將就任長江警備司令或剿匪司令之空銜、據傳最近即將移駐於漢口云、

執政贈英皇御近影

【新京十二日國通電】執政特託其恩師英國莊士敦博士（現居於倫敦）對英國皇帝陛下贈呈近影三張、色紙一張、色紙謹書尊敬英皇之賀新詞、寫眞、一爲執政服裝、一爲乘馬服裝、一爲高爾夫運動服裝之三種、所以贈此物者、乃係對向來所敬崇之英皇帝表示敬意也、以滿洲國執政資格、贈呈禮物於英皇者、此爲最初次、適於此際、斯種表示、其意義極爲深長、

菱刈大使官邸新年宴

【新京十三日國通電】菱刈大將、十三日午後六時半在官邸招待部總理以下滿洲國各要人、開新年宴會、

大同年號不改
政府內部多此主張

【新京十三日國通電】於三月一日之大典時、有主張改元大同爲「宣和」或後大同者之意見、但鄭總理根據一代一元主義、仍擬繼續使用大同年號、不另改元、又於政府內部、亦有極力主張以大同爲滿洲永久年號者、是以於此次大典時、或不改元、亦未可知云、

對我賢淑之執政夫人亦繼起擁立皇后運動

【新京十二日電】新興滿洲國全部民衆、在熱望執政即帝位之同時、對其賢淑端莊之夫人、亦興起擁立皇后運動、執政夫婦之日常生活、極其規則、即於昨今之嚴寒裏、執政亦於午前六時乃至六時半起床、在室內運動或讀書後、便與夫人同食朝餐、嗣在政務室、由鄭總理聽取種種政務、繼則召見各官或裁決諸政務、日極忙碌、無或稍閒、至夜或招府內勤務人或親往撫慰、有時或以蓄音機與無線電消遣、執政已將古來多妻主義習慣打破、示以一夫一妻之人道主義、執政夫婦、於此快樂和平裏、已爲全國民衆景仰之的矣、

各要人聯席會議協議重大國策
前日在國務院會議室

【新京十二日電】滿洲國總務廳及各部首腦者之連絡會議、十一日午後三時、在國務院會議室由阪谷次官、民政部竹內總務司長、軍政部岡田顧問、川崎情報處長等十數名出席之下而開會矣、該會議除協議今春所進行之重大國策外、關於十一日所公布臨時地方制度調查會官制實施事、由竹內民政部總務司長亦有所說明、同六時始閉會、

施行徵兵制前提先施全國戶籍法
關係方面將着手研究

【新京十二日電】滿洲國府於國內治安確保下、已努力富國强兵準備中、但在建國肇始、全國的戶籍法、尚未見實施、是以舉國皆兵之徵兵制度、亦未能實行、目下關於戶籍法、由所管民政部及關係方面協議後、即將着手具體研究、該籍法具体化後、則徵兵制度、不遠即將實現云、

對滿人之熱誠中國冷語驚人

【新京十二日電】在此滿洲國三千萬民衆極力熱望執政皇帝位之際、最近北平上海、廣東各地皆擬顚覆滿洲國人民之熱誠、大畧謂此事純由與日本之策動、擬依帝國主義之侵畧主義、擴大其領土、達到進出於華北之野望云云、中國側所以出此語者、乃係對日本之實力及滿洲國之健全感受威脅故也云、

執政痌瘝在抱
全滿各地設立公醫

【奉天十三日發電】滿洲國溥儀執政之就帝位、現已爲滿洲國國民之所要望、故帝制之聲、竟彌漫於全國之中、惟執政雖深注意於國民之生活、尤其於國民之衛生、亦所留意、因是此次對於滿洲醫大學專門部本年畢業生國人一十七名、特由政府與以種種之補助、以使其在全滿各地、以王道施設、而開設公醫云、

旅大謀建離宮
作執政避寒避暑之所

【新京十二日電】現爲冰雪所包之首都新京、冬寒夏熱、無山無水、於多忙之執政夫婦建康上、實具不少妨碍、故滿洲國民衆爲安慰御体計、擬於山明水秀風景佳美之旅大、建築一離宮、以備執政冬夏兩季避暑避寒、現下該種運動、漸次抬頭云、

旅日滿洲僑民亦起帝政運動

【東京十三日電】在最近滿洲國各地方熱望帝政聲中、在東京滿洲國僑民、亦聞風響應、故學生團及其他各團体開討論大會、決議請願實現帝政、提出於駐日公使丁士源氏、請丁公使向新京政府通達赤誠、東京該種運動、無何即被大阪及其他日本各地、據觀日愈久、此種運動亦必愈大云、

北鐵交涉將再開始
因俄從業員決開釋

【新京十三日國通電】滿洲國政府前曾逮捕之北鐵蘇聯從業員六名、現已決定釋放矣、因此北鐵交涉有將見急速再行開會之形勢云、

滿洲國今後應有之設施（續）

竹生

擇地耕作、然局部運動、影響甚微、若由政府提倡之、則上有好、下必有甚！不須數年、則種稻之風、將延及全土矣、茲將獎勵方法、擇要述之、以供設施者之採擇云

（A）接濟資本——農民有意試驗、苦乏資本者、可由農業銀行以最輕之利息貸與之、（或竟免收利息）

（B）減輕賦稅——農民從事種稻者、對其新墾之稻田免徵第一年之賦稅金額、第二年徵其額之半、亦示優異、如此則有利可圖、必趨之若鶩矣！又何慮稻穀之不加多耶？

第二節 提倡林業

各種木材、功用極宏、爲人生不可須臾離者、試一舉目、大而道路橋梁、崇樓棟宇、小而几席床榻、刀柄劍匣、莫不取材於木、然天生木質、原有限、必不如江之水、取用不竭、如純任自然、不加人工、吾恐斷木絕源、爲期不遠矣！吾國富有林產、據某科學家二十年前之調查、謂所有產額、足資中國百年之用、吾人一觀現況如何？所謂著名林區爲長白山系、吉敦延線、富錦河流域等、長白林區、每年由鴨綠江輸出之各種木料何止百萬、據客談、其中成材、已斬伐殆盡、即衰老不中繩墨、或枝柯細弱、成長未完足者亦多充樵爨、信如斯言、不須十年、長白之林絕枝株矣、惟吉敦線黃松甸子至威虎嶺間尚存三百餘里之國有林、一經開採、三年可盡、富錦河流域、多屬私林、已採伐有年、所餘無幾、長此以往、我國林區、不難蕩平、木材之供給、勢必絕源、寗不可慮、作者深抱杞憂！茲草擬左列辦法、以爲提倡林業者進一謀、

（一）統一林權——我國林權、多爲私有、此種制度、最碍林業之發達、因私人經營、急於目前之利、只知伐舊、不肯栽新、各林區所以日見蕭條者、只斯故也、且私人資本、每不充實、關於剖製成材、運輸原料、支配勞工、交涉捐稅、均不如國營之便捷、故宜將私有林區、一律買收、歸政府經營、不出十年、則除舊生新、材木不可勝用矣！

（二）組織林業公司——林權國有、亟須組設林業公司努力經營、茲將組織法擇要述之、

（a）公司內須分設（一）樹藝股、（二）採製股（三）運售股（四）理財股

（b）樹藝股：專司種植新樹、培養幼苗、使之繁榮滋長、故須考查成長之狀況、規定採伐期、

（c）採製股：即按樹藝股規定之期限、採伐成材、從事製做、以便運銷、

（d）運售股：專司運轉成料、銷售各地、關於交易納稅一切事宜、均由本股負責辦理之、

（e）理財股：將歲出歲入、詳爲籌劃、本經濟原則、權其子母、以拓財源、

（f）本公司爲撙節用度計、關於簡單工事可利用囚犯、或招集貧民爲之——囚犯刑期須在一年以下、並具有妥保者、

（g）本公司所得贏利做爲振興林業之經費、不准挹此注彼、

（三）獎勵私造林——著名林區、固可由政府經營、至山巔水崖、村邊地角、均可利用空隙、隨事栽植、此種工做須獎勵民衆爲之、宜左辦法行以灌輸林業常識鼓舞造林興趣：

（a）擴大宣傳：宜由林業公司組設宣傳機關、利用畫圖、電影遊行講演等、以宣傳林業常識、及造林意義、

（b）强迫造林、對於忽視林政、不肯栽植者可連絡警務機關、及地方行政、按區村戶籍、規定造林辦法、勒令履行之云

第四章 教育：

發育萬物、宇宙能左右人生、改進環境、人力亦能轉移宇宙、教育者、即發展生活之進社會之唯一工具也、矧我國基礎造百度俱新、苟欲發揚王道之精神、締造大同之樂土、則正心身、移風易俗、固有賴於教育矣、執政當局、對於教育之宗旨、行政之系統、官署之組織等、雖大致厘訂、然關於各種教育之實施、尚有磋商餘地、茲當分別討論之：

第一節 實施義務教育：

王道精神、雖爲我國歷代談治之極則、然道義至高、固非平庸者所得窺其堂奧、况值此新潮澎湃、百端萌興之際、若三民、若社會、若國家、若功利、種々主義、瀰漫於一般人之腦海、若驟陳王道、深恐扞格不入反滋猜惑！故欲改正人心、以端趨向、必須普及小學教育、澈底革新、蓋小學教育、爲一切教育之基礎、本固枝榮、理至精確、無須少疑、然我國民向不開化、對於子女入學、絀鄉村教育、益形衰落、爲貫輸建國之精神、增近教育之效能計、須採强迫入學制、實施義務教育、茲將其辦法簡述之：

（一）清查戶籍——我國戶籍雖經歷年編訂、然因政治不良、實等具文、經辦人既敷衍塞責、而鄉民愚昧、復相率隱匿、以致頻年清查、迄無成效、茲爲澈底清理計、須責成警務機關、按照下列標準、認眞考查：

（A）區村名稱、（B）交通、（C）戶主姓名年歲籍貫及職別、（D）男女人口及年齡、（E）動產及不動產種類之估價、（F）常年實在收支數目、（G）距離警區之遠近、（H）附近風景古蹟、

（二）規畫學區——各縣戶籍編製精確、即須按照戶口之疎密、村落之大小、及地勢交通等、規畫適宜之學區、以資管理、而便設施、

（三）建築校舍——我國各縣之舊校舍非租賃民房、即假借廟宇、既不合學理、更不敷支配、若義務教育類多忽視、加以兵燹之後、生計一經實施、他日之學齡、實倍徙於、必有人滿之患、故建築校舍、亦爲實施義務教育應有之準備也、

（四）選任教師——教育之效果如何？須視教師之能力如何、以前之小學教師、分子頗爲複雜、勝任愉快者、固有其人、濫竽充數者、尙屬不少、究其癥結所在、或由用人不當、或因報酬低廉如義務教育頒行、教師之需要、當倍徙於昔日、爲鞏固社會基礎、增進教育效能計、對於任用教師、須注意下列兩項辦法：

（一）舉行檢定考試——凡現職教員、或簡易師範及其他中學之畢業生、欲充小學教師者、須受檢定考試、以別優劣、而定去留、檢定科目、暫定爲（A）國語、（B）數字、（C）教育、（D）藝術、（E）普通常識、

（二）實施年功加俸之待遇——小學教師既經檢定合格、即須分發任用、一律定爲終制、如無重大過失、不准調撤、並須按年加俸、以示優異、其有特別成績者、更須給獎、藉資鼓舞、如此則任職者有安全之保障、無患得患失之心、有相當之報酬、無啼飢號寒之累、庶可一心一德、克盡厥職、而初級教育、可收完美之效果矣、

第二節 推行社會教育及補習教育

王道蕩蕩、四民無不被其澤、况歐戰以還、新教育之趨勢、更以社會爲中心、然則養成美滿之群体生活、須施行社會教育、促進個人之均等機會、須施行補習教育、茲當分別述之：

（一）社會教育——人類之共同生活、在各盡其能、以相生相養語云：「一夫不耕或受之飢、」蓋喻人以共生之義也、社會教育、即謀平民知能、共同發達、極力鏟除文盲、而使文學美術之精神純爲平民化也、其設施種類、爲圖書館、博物館、戲院、電影院、美術館、通俗講演所等、如組織完善、措施得當、均能增進社會之文明、與提高民族之福利、

（二）補習教育——天生蒸民、每因生理心理及環境關係、失去均等之機會、不得受社會之同一待遇、殊可憫也！補習教育即爲、彌補此種缺憾而起之設施、如官能不完、肢体殘廢者、則設盲啞等特殊學校、以陶養之、經濟窘迫、中年失學者、則設民衆學校以補足之、庶幾！國恩浩蕩、雨澤普沾矣！

（未完）

恭頌鳳城縣五八區聯村擊匪總隊長兼總練長王公渭東之德政

查我鳳城事變之後土匪四起各方擾亂斯時各股匪人亟欲竄據五八區內得以搶掠殺戮爲所欲爲不免人心惶恐絕無風聲鶴唳無夕不驚沉淪一髮危急萬分幸賴王公渭東桑梓關懷鳳儀々招集五八兩區會首紳士開誠佈公盡心籌畫遂定聯村規章俾有遵循嗣致各模範團人數增加槍械齊整調遣敏捷守望相助實力既結匪人覬覦遂減未至一時殃及此乃王公創聯村之功結有以致之考王公之爲人寬宏大度清廉自守向者歷充官界要職夙著仁聲故於元年春經推舉爲總練長職辭弗獲任職伊始即偵各方匪入先後集合人民倥傯之際幸賴我公不辭勞瘁剿擊有方所向披靡未成大患者王公尤可令人欽敬者職係義務既介無取又無怠無疏視公事如已事越數年如一日且排難解紛無親無疎出言公直任勞任怨是以上憲東公才幹於二年春又委爲五八兩區擊匪總隊長之職雖職亦係義務但責任實較更重不免愈爲振作剿擊搜查無間晝夜令而匪人聞風遠颺宵小無不斂跡現聯村境內之安謐反過於事變之前地方實依爲長城總民安居樂業額手承慶歌功頌德口碑載道此又王公剿擊善治之所賜也鄉民等感謝心極無以圖報謹藉報端以彰頌焉

五八區公民代表
敎文榆 徐潤堂 劉子言 劉墨林 徐介忱 楊子衡 周振山 李翰忱 盧汝麟
盧心甫 盧英布 盧壽雲 劉殿閣 隋晏珍 林喜亭 王紹卿 常庚忱 周子平
劉鳴臬 王夢忱 李芳永 王子言 馬隆棠 馬小溪 赫福忱 王香九 劉毓功
王恩九 王文德 曲荷百 王國斌 李杏春 王翰青 原化之 姚銘遠 王鍾寅
恭頌

洋服
洋服料之豐富號稱東洋第一且備有種英多國各大會社所流行之料子……
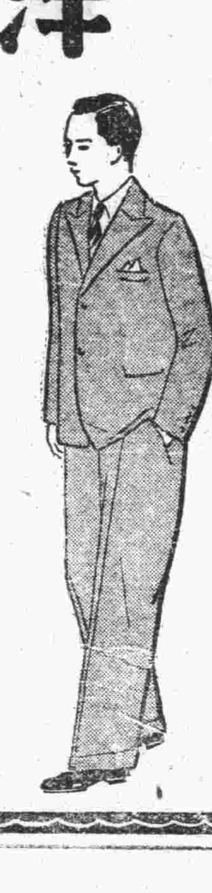
大連連鎖街
勝又洋服店

此次福井本廠如左記之地點設一支廠、並決定自一月二日開始直接批發販賣、關於本廠自製品可直接販賣 深信較他處之物品極爲低廉、不限多少請隨意購買是荷、本廠製品如毛葛、電機葛、緞子、及毛氈綿布等、今爲優待顧主起見、在本年中限制買有五疋者贈送市內電車回數券一冊、勿失良機是幸、

大連市西崗街百十五番地（停留所前）
滿大電織廠大連支廠
電話二二五三二番

滿洲國帝制運動
日外部殊表好感
既可增加國際的再認識
且可使獨立性益趨强調

【東京十三日電】日本外務當局對滿洲民之帝政運動、依如左理由、特別表示好感、

溥儀執政登皇帝極者、實乃天意、足可使滿洲國增加國際的再認識、故此項運動、不僅可强調滿洲國之獨立性、並可實証日本無領土的野心、

馬占山居津近況
已陷困窮可哀之境

【齊齊哈爾十二日國通電】據本日某所接到之報告稱、舊臘二十六日河北印華毖酒稽徵分局劉廷顯、與突泉縣第三區居住之周耀中請求就職之通信文中、對于馬占山之近況、曾有詳細記載、但其通信內容、大要如左、

馬占山目下居住於天津河北三條胡同十六號、由韓復榘于學忠等之援助、維持生活、但其困難、不堪言狀、實爲可哀之狀態、昨年十二月初旬頃、由韓復榘于學忠等、買收馬占山之部在滿洲國北滿一帶之土匪等、擬擾亂滿洲國、於鹽山縣城內、設立抗日救國軍總司令部、糾合山東河北兩省之紅槍會匪、同時以「訴之於山東河北之民衆」爲題、又散布排日漫畫之小宣傳文。努力募集救國資金、但僅得一部學生間之贊同、而一般民衆、自時覺失地恢復不可能、終爲失敗、於開始募集救國資金同、派前義勇軍旅長王兆熙、赴滿蒙、令其開始與於滿洲國境散在之舊部下及土匪等連絡云云、

八田副總裁
昨日歸連

【本埠十三日國通訊】曾赴京中之八田滿鐵副總裁、於本日午前七時由十分歸連矣、

庫倫反蘇俄暴動
已經鎭壓平靜

【新京十二日國通電】由客歲十一月間、即已抬頭以在庫倫外蒙司法大臣翁博瑪達麥夫爲中心之反蘇俄運動、至十二月中旬遂爆發、與蒙古軍之一部及赤軍之一部相策應、在庫倫一帶起叛變、蘇俄政府、以桑別斯地方之精銳軍、前赴鎭壓勘令叛亂、叛變軍慘敗後、相率逃出國外云、

日印交換使節
英須諒解
日外部將向之交涉

【東京十三日國通電】關於日印間交換特派使節、俾兩國相互間之政治經費關係、更趨於緊密之希望、印度側曾以日印通商交涉成立爲機會、又將此議提出、對此日本外務當局在主義上、亦示贊成、允與以好意的考慮、惟與印度特派使節之交換、其意味係在日本與英印外交代表之間、故於英本國、殊有挑撥其猜擬心之慮、因此日外務省擬以得到英本國充分諒解之意向、近即向關係各方面、開始內交涉云、

福州日總領
升任駐滿書記官

【東京十二日國通電】日本外務省發表、任命現南京總領事須磨彌吉郎、兼任公使館一等書記官、在中華民國勤務、又福州總領事守屋和郎、令其一旦歸朝即任命爲駐滿大使館一等書記官、該氏後任、以外務書記官宇佐美珍彥充之、該兩氏之任命、均於滿洲問題、告一段落、後發表云、

奉省頒發
新吸烟証

【奉天十三日國通電】民政部所頒之大同二年度吸烟証、迄去年十二月末、其通用期間已告滿期、故本月民政部對奉天省公署至急作製大同三年之吸烟証、依大同二年度之發給方法、以發給之、且今後發給一張、强徵收手續費一元、該省公署接到後、當即通令同公署接到後、當即通知管下各機關、對一般實外公布同時着手發給、

駐滿日大使館
決增辦公職員

【東京十三日國通電】駐滿大使館、最近即行增員、觀其人員之多、實爲日本在外大使館中、手屈一指者而此次該大使館之增員、一爲大使館之一般事務、最近特別忙碌、一爲該大使館警務課、實有充實之必要、又一等書記官、除現在之吉澤郎清次郎外、更有任命福州守屋總領事之模樣、

【又電】十三日所公佈外務部內時職員設置制中改正之件、已由即日起實施、該改正決定於滿洲國駐劄大使館增加大使館一等書記官二名、大使館理事官二名、以及書記生翻譯生等十一名、

澳洲政府遣派外相
充任渡日親善使節
藉謀調整兩國通商關係

【東京十三日國通電】澳洲聯邦政府、曩日爲阻止日本品之進出、曾設定禁止的高率關稅、對此日本當業者、當即擬以不購其二億八千萬元之羊毛、以爲報復之手段、以致日澳通商之關係、頗有不穩之形勢、因此、客臘澳洲政府爲派遣有力之特派使節、以調整通商關係起見、乃向日本派遣使命之議、茲據十二日日本駐希德尼村井總領事、致其外務省之報告稱、近日中產業部長兼檢事總長兼攝之外長黎撒姆氏、渡日一節、即將實現、即目下澳洲聯邦政府關於此事、正在與英本國政府協議之中、殊有圓滿進展之形勢云云、故在一星期以內即可向村井總領事確實答覆之也、因此該氏渡日之期日、據觀當不能遠、至於黎撒姆渡日之目的、乃係關於澳間之通商問題、擬覓出友好的解決策、而爲親善之使節者、蓋日前日本與印度之通商協定、會圓滿成立、現又與大英帝國之澳洲聯邦促膝以懇談者、實可有相當之効果、故日本外務當局殊爲之期待云、

昭和八年十二月中
關東軍對外貿易

【東京十三日國通電】據拓務省發表、昭和九年十二月中關東州對外貿易如左（單位千元）

輸出	三三二七二
輸入	三九〇六〇
合計	七二三三二
入超	五七八七

昭和八年中關東州輸出入全銀貨

輸出	五九八
輸入	一七一六
合計	二三一四
入超	一一一八

（單位千元）

日蘭調停裁判條約
日本側已正式批准
書交換後五年間、有効力

【東京十二日國通電】日蘭調停裁判條約、於昨年四月間調印、惟留兩國間批准交換之手續、荷蘭國政府、將該議定書成文批准公布之、日本政府、在樞政諮詢準備中、於一月下旬、即經過正式批准之手續、其條約之內容如左、

一、日蘭間之紛爭、苟用外交手段、不能解決之際、則交於常設調停委員會、使之考究解決案、

一、紛爭中之法律問題、兩國合意後、交於仲裁々判、以求裁決、

一、本條約、自批准書交換後五年間、有効力

中航公司派機
試飛西南航線
聶開一等在昆明勘察機場

【上海五日通訊】中國航空公司爲貫通湘、鄂、桂、滇、黔、等省空中交通、特籌闢西南航線、自去年十二月三十日、由漢口出發試飛、業已抵達昆明、聞該公司爲便利飛機起落、並在龍華飛機場建築跑道二條、不久即可竣工、茲將各情分誌如次、

試飛西南

該公司自完成滬平、滬粵、渝蓉三大幹線後、現爲發展全國航空事業、貫通各省空中交通起見、特籌闢由（湖北）漢口經（湖南）長沙、（廣西）龍州、（雲南）昆明、而達（四川）重慶之西南航線、自十二月三十日九時十五分、由該公司營業組主任黃寶賢、機航組主任聶開一、偕同總機師安利生、由漢口出發試飛、於當日下午二時十五分抵達廣州、即在該處勾留一宵、當於翌晨九時繼續啓飛、公司方面曾於一日接該機無線電告已抵達昆明後、截止昨日止、尙未接有啓飛報告、據該公司宣稱、黃聶諸氏、現正在該處察勘機場地址、並接洽一切、故需作較久之耽擱也、並聞一俟試飛完成、即行從事佈置沿線各站以期早日定期開航

建築跑道

該公司爲改良龍華飛機場設備、曾徵購附民近田多畝、從事擴充、並便利飛機起落時應用之跑道二條、自興工建築以來、其中一條業已完成、第二條工程不久亦可告竣、中國飛機場有跑道設備者、實以此爲嚆矢、一俟第二條跑道工竣後、將在該場添建新棚廠一座、以資應用、並聞該公司以目下所開航各線、祇載國內郵件、茲爲發展業務計、擬在最短期內、籌備兼載國際間之郵件云、

各線照飛

該公司於新年中循例休假三日、但飛機遞郵載客、關係交通、未便中止、除元旦爲星期一、本非班期外、一律停止外、二日以後、均照常飛行、營業組職員、亦輪流值班辦公、至昨日起、祕書處及機航財務各組、均一律恢復辦公、

組會審查

中國航空公司、於去年十一月廿四日、滬粵線正式開航之時、首次由滬飛粵之塞克斯第十七號飛機、於是日上午八時卅五分在中舟山島撞墜、機毀人傷、交通部特組織一特別審查委員會、請中外航空專家判斷、該案之責任問題該委員曾於去年十一月十七日、在杭州航空學校內、舉行判斷、計到被聘委員交通部次長韋以黻、航空學校校長毛邦初、中國航空公司機航組主任聶開一、航空學校總教練喬納稅、英國航空隊長福爾斯、歐亞航空公司機航組主任康伍等六人、

判斷主文

該委員會查之主文、分判斷與建議兩部份、判斷主文、計（一）美國太平洋航空公司賽克斯飛機於一九三三年十一月二十四日上午八時三十五分左右、墮毀於中舟山島、（二）破壞之直接原因、係駕駛員在圖轉回場站時、爲霧氣包圍、追發現島嶼時、已不暇避免、與島衝突、（三）駕駛員在此兩情形之下、已施行最善之處置、（四）破壞之根本原因、係杭州灣缺乏氣象報告、

建議主文

（一）指定中國航空公司、在上海甯波之間、居中地點、裝置無線電氣象台、俾杭州灣之氣象情形可隨意考察之、（二）指令中國航空公司在航線地點、凡氣候易於發生驟變或、一地方之氣候有特殊情形者、均須設置上項之無線電氣象台、（三）通告全國各航空公司、轉令各駕駛員遵照、凡航線任何兩地點間、其高度限不及五百尺、距限不及一哩者、概不得作載客飛行、

建設猶太共和國
計畫歸於畫餅
但蘇俄仍未戢其念

【哈爾濱十三日國通電】蘇聯當局、早擬於黑龍州濱濱江斯基地方、建設一猶太人國、俾獲遂行太平洋政策、前年來即由歐俄向該地方、移動多數猶太農民、關於此事、據達哈埠之情報稱、迄今日前由歐俄方面所派來之猶太人、約三萬、但其中向他方逃亡甚多、現下所餘者、亦不過九千餘名、因而建設猶太人自治共和國計畫、即將歸於畫餅、又蘇俄當局、謀回復該計劃起見、乘德國現下彈壓猶太人之機會、大事煽動、擬向上述地方輸送云、

大同二年追加預算
已定於今日公布之
歲出入計千八百餘萬元

【新京十二日電】滿洲國大同二年度追加豫算案、已於客臘二十五日、通過於最終之國務院會議、繼於本年一月九日經參議會議之諮詢、定於十三日公布矣、該案係爲欲完成滿洲國當面之緊急事業、而對於治安維持產業開發治外法權撤廢準備等事情之追加預算者、爲將來需要起見、而暫保留其一方以元年度關係之狀況、曾獲豫想以上之成績、得有相當多額之純剩餘金、故即以此財源、而編成者也、該追加豫算如左、（單位國幣圓）

歲入	一八、四七四、四四一
歲出	一八、二一一、六三七

上述歲出入所差之額、爲二十六萬二千八百〇四元、對此乃更正本年度之豫算之算出、減額以補塡之、又大同元年度歲計、目下已經由主計處之手正在決算之中、其結果豫計可出約一千九百六十二萬餘元之純剩餘金、殊爲確實、其中爲將來需要起見、暫保留其一部、讓入一千四百萬元、以爲該追加豫算之財產、又因收回森林借款二百萬元、福民獎券收入及新規事業等歲入、計二百二十一萬一千六百三十七圓、均以之充爲本追加豫算之財產、如上該追加豫算所計算之經費、則專限定於治安維持及產業開發治外法權撤廢準備等、特殊目的之所需者、又其財源之性質上、係限於臨時費、至於經常費、則除特殊者外、統在不預管及之方針下而作成之者、是以依據此項經費爲目的、區分之其數額如次、（單位國幣元）

一、治安維持所需之經費	八、六七七、一九一
二、產業開發所需之經費	三、〇九一、四七〇
三、治外法權撤廢準備所需之經費	一、五七四、一一五
四、減債資金之滾入	一、四四三、六〇〇
五、其他需於緊急者	三、六八八、〇六五
合計	一八、四七四、四四一元

上述之中、第五項之需於其他之緊急者三百六十八萬八千六十五元、其大部分係關於今春滿洲國之國慶者、又國道局減債基金及郵政等之各特別會計、係應由一般會計之入金者、又國有財產整理資金之特別會計、乃以整理國有財產之收入增加爲其財源、又國都建設局之特別會計、係由既定豫算歲出中、更生減額者、左列各項、均係以不得已之經費而追加計算之者、（即單位國幣元）

一、總務廳所管

國都建設局特別會計歲出計	一、〇〇〇、〇〇〇
國道局特別會計歲入出各計	三四八、〇一三
減債資金特別會計歲入出各計	一、四四三、六〇〇

一、財政部所管

國有財產整理資金特別會計歲入出各計三〇〇、〇〇〇

一、交通部所管

郵政特別會計歲入出各計 一一三、四七六

大同二年度一般會計歲入出追加豫算額 表如左（單位國幣圓）

▲歲入

經常部	四一二、九五六
臨時部	一七、七九八、六八一
普通歲入	一、七九八、六八一
公債賓	二、〇〇〇、〇〇〇
元年度剩餘金	一四、〇〇〇、〇〇〇
計	一八、二一一、六三七

▲歲出

經常部	三、二二六、六六六
臨時部	一五、二四七、七七五
計	一八、四七四、四四一

歲出中大同二年度總豫算歲出經常部中更生減額爲二十六萬二千八百四元、大同二年度一般會計歲入及所管機關之追加預算額如左（單位國幣元）

總務廳	臨時部	一四、〇〇〇、〇〇〇
民政部	經常部	三、五五六
軍政部	經常部	六七、五〇〇
財政部	臨時部	二、七八八、〇〇〇
實業部	經常部	三 三四一、九〇〇
交通部	臨時部	九九七、〇五一
文教部	臨時部	一三、六三〇
合計	經常部	四一二、九五六
	臨時部	一七、七九八、六八〇
總計		一八、二一一、六三七

大同二年國內大事記（續）

十九日　劉桂棠於多倫、組織新東亞同盟軍、依大亞細亞主義宣言綱領、

▲日軍川原部隊、本日午前進佔密雲城、

廿日　滿洲國生命保險國營方針、保險條令、及施行細則、已起草完竣、新設保險局、至於損害保險、豫定八月一日實施、

▲奉天兵工廠本日舉行開幕典禮、

廿一日　日軍佔據北平東六里之燕郊鎭又入平谷城、

廿二日　由東陵至遵化中、渾河沿岸之廣大地域、奉天實業廳謀開闢水田、決定補助金十四萬元、

▲日外務省決定六月一日開設營口、鐵嶺領事館、又鐵嶺領事館掏鹿分館、改稱奉天總領事館掏鹿分館、令公佈

▲營口稅關於錦縣西海口開設分關、

▲日軍佔據香河、寶坻、豐台、

廿三日　丁强軍佔據廣台、

▲日軍佔據懷柔、

廿四日　滿洲國空中戰鬥隊、定期承德、密雲間軍用航空開始、

▲奉天市政府密書長、任命爲熱河民政廳長、

▲遼陽日滿合辦之洋灰株式會社設立計劃、經實業部認可、着手準備具体的創立、矢野垣太氏爲創立委員長、

廿五日　滿中央外交部公佈之旅券查証規則、定於六月一日實施、查証事務官一行四名、本日赴任、

▲中央交通部、定於六月一日中東鐵路改稱爲北滿鐵路、

▲熱河警備司令官張海鵬上將、本日舉行兼任省長式典禮、（未完）

讀者快覽

一一日　曆一一

一月十四日（星期日十一月廿九日）

一一氣　候一一

〇西北風（晴）一時陰

〇各地溫度（十三日上午十一時）

大連	〇、八度
旅順	〇、九度
營口	〇、一四度
奉天	〇、一六度
新京	〇、一九度

一一無線電一一

午前六時半無線電体操

午後三時半　新聞

午後八時半　時報

新聞氣象通報

皮膚病第一靈藥

東京尾澤　全治水　ぜんぢすい

本堂監製馳名頑癬藥全治水、是弊堂獨特之秘方、他家不備之聖藥也、專治乾癬、濕癬、陰囊濕疹、蛇皮魚鱗癬瘡膿疱等、一切頑癬、疥癬及白班風諸症用此藥塗擦不過五六次即可全治、雖多年惡癬亦能斷根、無論男婦老幼、百試百驗靈妙如神、此藥專以殺虫消毒爲主、奏効神速、誠頑癬第一之靈藥、前代未曾有之仙方也、

全治水藥價　二角　三角　五角　一圓　二圓

各埠著名藥房均有代售　購藥時請指明尾澤全治水

日本東京市神田區九段下大通

總發賣處　合名會社　尾澤商店　振替東京一六一二

軍政部廣告

爲廣告事本部現採用土木工程科技師壹名爲選取優良人材起見由部舉行考試恐未週知特此廣告

計開

一、資格　一、年齡二十五歲以上三十五歲以下　二、在國內外專門學校或大學畢業並富有經驗者　三、身体强健品行端正且無嗜好者　四、限滿洲人

二、報名日期　自大同三年一月十日起至二月底止

三、報名地點　新京本部需品課（外埠郵寄）

四、報名手續　一、詳細履歷書並最近四寸半身光頂像片各一份　二、畢業証書

五、考取方法　報名後經本部審查認爲合格隨時通知前來實地試驗（本人應携帶應用文具）無論採用與否均以公函通知之

六、待遇　任用後最低額月俸國幣二百元到差旅費由部按實費額支給之

七、保証　採用後在一個月內應覓妥實保証人呈部備案

地點……大連市西通六十四番地

王仁眼科專門醫院

院長　王仁

常盤橋西廣場電車中間　電話六七五二番

全治皮膚病　天恩水

効力本位

從來之皮膚病藥與化粧水大同小異有極少的効力或如粘膏藥有極不便之點、又有似有効果其實他的効力極多可疑、今爲補既往之皮膚病藥缺點及不滿足始發現皮膚病良藥天恩水、既得好評的天恩水對左記皮膚諸症最適當有常犯之皮膚病請勿急用皮膚病良藥天恩水治療、狗皮癬、濕癬、錢癬、疹癬、凍瘡、腐爛、痒病、痔瘡、白狗癬、乾疥、癲風、鱗、濕疹、腿癬、面皰、雀班、火傷、唇肛門爛潰、被漆傷、皺、凍瘡、皮膚荒裂等一切皮膚病用無刺激、不痛無臭不汚、且能殺菌消毒、能助人体自然疾病自癒作用、最有効驗、

天恩水藥價　廿錢、卅錢、五十錢、一圓、二圓（一郵費內地六錢）

全國店居均有出賣、萬一賣罄時以代金法向左記發賣處函購則送、

發賣處

東京市芝區田村町　東京藥院　電話芝一八七四番　振替東京六〇一〇〇番

大阪赤十字病院前　電話南一二四六番　東京藥院　振替大阪五〇八一八番

假冒品多務請照定天恩水購買可也

高尙副業

徵求農業雜誌分銷處

不需資本　不取押金　人人都可辦到　是高尙副業

◇「農業知識」不祗是農業家所需要、更是人人所需要的

◇介紹雜誌給人、與人有益、於已有利、可得副業收入。

◇介紹雜誌給人、不卑賤、不費力、最快樂最高尙。

◇希望有志爲人謀幸福爲自已得好處的各界諸君、尤其是全滿各新聞分社、商家各機關的先生們、請起而擔任、極爲歡迎、（另有分銷處說明書函索即寄）

本社　旅順市善通寺町三　農業進步社

各地稻香村、鮮果食局、百貨店、茶局店　均有代售

虎頭老牌　廣東滋補

糯米酒　葡萄酒

各種　狀元紅　五加皮　玫瑰露　薄荷酒　俄斯克　玉米酒　葡萄酒　唯斯吉　白蘭地　種類繁多不及備載

招募各外埠代理店　及樣本函索即寄

總批發處

德美公司　電話五〇二九　新京南大街　駐京德美公司　電話三三二五

玉發祥　電話二八七六　奉天商埠地十一緯路

經濟

海外大條各地齊漲 鈔票因此再飛昇
豆油少堅餘均因銀漲而疲 滙兌多不變標金下落數元

【本埠專訊】海外大條、倫敦期現均漲八分一、紐約漲八分三、孟買漲八分一、大洋九十五圓六角、匯申九十六圓四角五分、匯水一百三圓、匯兌之美日三十弗三十七仙不變、日美第一次三十弗八分一不變、第二次不變中美三十四弗五十仙漲十三仙、英美五弗五十仙落四分三、標金六八四圓五角。

鈔票、大條一齊漲、匯兌不齊、標金稍精神、至一百十八元三角、較昨日收盤上漲一元一角、後漲至一百十九元九角、後落至一百十八元八角、安八百五十九萬元。

大豆因銀價急騰、當此之時、雖有北地帮賣乃華南帮買亦無力、遂下落、豆餅亦隨之軟、豆油因北地帮買而少堅、高亦因銀漲下落。

【上海十三日電】倫敦大條現市十九片十六分五漲、期市十九片八分三漲二、紐約大條現市四十四仙八分三漲六、定期一月四十五仙三十、五月四十五、仙八十五、七月四十六仙四十、十一月四十七仙八十、英美匯兌五弗八仙四分一落四分三、美日匯兌三十弗三十七仙不變、神戶日美匯兌第一次賣三十弗八分一、買三十弗十六分七、第二次賣三十弗八分三、買三十弗八分五、中美匯兌三十四弗五十仙漲十三仙、孟買大條五十四盧比四分一落二、標金放盤六八四元五角、大價六八八元四角、小價六八三元一角、收盤六八八元四角。

【又電】紐約銀塊期市多漲、標金開價報跌、今朝紐育股票返落、與今當卯利存戶得利約在十二三元上下、故一部力薄之空戶、於低處急於訂空、故收價不惡。美匯開盤價小、以後稍快、英匯無事、東匯電稱大連銀價猛漲、大連帮始終多賣、近期安至一一三、七五四月期市安一一四、八七五、乃至一一五、整。

安東關稅增收 上半期已達一年之數

【安東特訊】因治安之確保、與日人之激增、及滿洲國人購買力之增大、則滿洲國關稅收入、比較預算額、大有超邁、茲就滿洲國第二門戶之安東稅關、去年中之總稅收、較諸前年、正為二倍、大同二年度上半期（自去年七月、至十二月）已舉有突破一年間之預算之盛勢之成績、茲將去年中各月稅收、表列於左、（單位國幣圓）

月	稅收
一月	六四六、一二九
二月	六九二、八七八
三月	七四三、一〇六
四月	九三三、五〇四
五月	九五一、八三二
六月	八八五、八一〇
七月	七一一、七八〇
八月	一、〇一四、一三〇
九月	一、一五〇、五八二
十月	一、一四一、六三二
十一月	一、三五四、二七二
十二月	九五八、五五七

合計一千一百〇八萬四千二百十九元四角七分、若與去年之五百七十四萬四千二百八十二元四角二分（以海關兩三、六八二、三三三換算）比較、殆為二倍、又大同二年度（自去歲七月迄本年六月）之安東稅關收入換算、約為六百萬元僅去歲七月至十二月六個月之收入、已在六百二十三萬餘元以上、然則上半期已超過全年度之收入之預算云、

……在商務會開第卅五回定期股東總會、紅利與前期同為五分七厘、豫定為積立金、

滿鐵鐵路收入 去年末大增收

十二月下旬中滿鐵鐵道收入如左、客車收入四十八萬五千八百二十二元、貨車收入四百五十三萬八百四十九元、雜收入十一萬四千三百九十九元、計五百十三萬一千三百三十元、與下旬比、客車收入四萬七千四百三十七元、貨車收入五十六萬五千四百十四元、雜收入一萬二千三百二十一元、計六十二萬五千百七十二元、均大增收、

更改稅局制度 將實行一縣一局制

【奉天十三日電】滿洲國財政部對於各稅捐局現行徵稅包辦制度、為確立將來租稅体系、自有改革之必要、只因有長期間之慣習、難於俄而改正實施、可即時實行稅捐局之一縣一局設置主義、將徵稅區縮小、舉徵稅能率、同時謀納稅者之便宜目下財政部起草新官制中、

混豆檢查 成績頗良好

【四平街十三日電】四平街十二月中混保大豆檢查成績頗良好、與前年同月之三百八十五車比、增加百四十三車、

等級	車數
特等	二車
一等	四百九十八車
二等	一車
三等	二十四車
四等	三車
計	五百二十八車

四平街特產 發送數量

【四平街十三日電】四平街驛十二月中特產發送數量、一千二百七十七車、與上月比、增加二百七十七車、又與上年同月比激增四百九十二車、主要混品目車數如左、

保大豆五豆八二、高粱一八六、大豆六七、小豆二、莫左四六、蕎麥六四、包米五五、胡麻五三、小麻子三三、大麻子三三、蘇子二六、豆粕二、吉豆一三、迷子三、粟一七〇、谷子三、糯米三、屑粟三三

拉濱線主要車站間 常貨乘客運費

【新京十三日電】自十日起驛間之旅客及普通貨物運費如左（單位國幣圓）

（濱江起點）	二等	三等
拉林	三、六〇	二、四〇
五常	五、四〇	三、七〇
水曲柳	八、〇〇	五、四〇
新站	一二、〇〇	八、〇〇

普通貨物運費小量（百瓩）

	一瓩	車
拉林	〇、五六	四、〇〇
五常	〇、八五	六、〇五
水曲柳	一、二四	八、八五
新站	一、八六	一三、二五

本年度新京土木工事 據測能達去年二倍

【新京十三日電】新京土建三、協會以昨年度為基準、作製之本年度工事豫想如左、約為昨年度之約二倍、解冰後新京土建界之活況可以期待、

一、主要材料所要可能數

材料	數
砂（立坪）	四二、〇〇〇
磚（個）	一億二千萬
洋灰（袋）	六十六萬
石灰（車）	八〇〇
材木（車）	五、五〇〇

二、勞働人員預測數

土木工事 八六〇、〇〇〇人
內譯（技術者 二五八、〇〇〇人 土木人工 六〇二、〇〇〇人）
建築工事 二、八八〇、〇〇〇人
內譯（技術者 一、八〇〇、〇〇〇人 人工 一、〇八〇、〇〇〇人）
製造瓩 四五〇、〇〇〇人
計 四、一九〇、〇〇〇人
內譯（技術者 二、〇八八、〇〇〇人 土木人工 二、一〇二、〇〇〇人）

貨馬車供給力

月	供給力	需要數
四月	三、〇〇〇	一、四〇〇
五月	三、〇〇〇	一、六〇〇
六月	三、一〇〇	三、〇〇〇
七月	三、一〇〇	三、六〇〇
八月	三、一〇〇	三、六〇〇
九月	三、六〇〇	三、〇〇〇
十月	三、四〇〇	一、五〇〇
十一月	三、四〇〇	一、〇〇〇

滿洲國棉 收穫豫想

【奉天十三日電】據滿洲國棉花協會調查、大同二年度最終之棉花耕作面積五十萬六千七百十六段、棉實收穫豫想額九千五百二萬四千百三十八斤、

去年度日內地及領土 對外貿易概算

【東京十三日電】大藏省發表、昭和八年中內地、朝鮮、台灣及南洋、對外貿易概算如左（單位千元）

輸出	一、九三二、〇六九
輸入	二、〇一七、五〇四
合計	三、九四九、五七三
入超	八五、四三五

以上內容如左

	輸出	輸入
日內地	一、八六一、〇四六	一、九一七、二二〇
朝鮮	五二、七七三	六四、三六八
台灣	一七、六六六	三五、四七七
南洋	五八四	四三九
計	一、九三二、〇六九	二、〇一七、五〇四

安東鎮平銀 交割額增加

【安東十三日電】安東取引所十三日期鎮平銀之交割額十六萬三千兩、標準仙段一千五百六十五元、金額二十五萬二千九十五元、與上期比、增加二萬九千四百五十元、（單位千兩）

	交	受
儲蓄	三三	原田 一一
天利公司	一二	丸福 一一
恒順隆	五二	藤本 四一
長聚隆	四九	
外	一七	

去年東邊各縣大豆 向安東輸送量

【安東十三日電】昨年中東邊臨江、桓安、通化、桓仁、寬甸等五縣向安東出動之大豆數量如左、

縣	數量
桓安縣	一〇七、三七七石二
通化縣	一〇四、五〇九石五九
桓仁縣	七、四六九石五五
寬甸縣	五〇、一三七石二七
臨江縣	一五六、四五一石五八
計	四九七、九四五石〇〇

日滿洋灰公司 章程擬定總公司設奉

【新京十三日電】以全滿洋灰之製造及統制販賣之目的、據其章程辦法、總公司設於奉天、分公司設於滿洲各地方、製造工廠設於遼陽、目下選擇工廠地之日滿關係當局間已準備成立中之日滿合辦滿洲洋灰股份有限公司。（資本金國幣二百五十萬元每股二十五元共十萬股全額交入）現已定妥章程、近經日滿關係當局間之同意、基中、公司之營業期限、定為三十年、期滿後尚得關係當局間之同意、尚可延長期限云、

對日本貨廉賣 英京作各種對抗運動

【倫敦十三日電】日本商品之向英國市場進出也甚著、因此惹各方面注目、而行以各種對抗運動、今回英帝國經濟聯盟、更對日本品之競爭、為喚起一般注意之目的、由八日起、在維斯特密斯特本部、辦綿布陶器玩具等各種日本品之展覽會、各商品現在均在英國販賣宣傳日本品廉價在英出售、八日之開會式、出席者有下院議員、關係商人、船舶業者等甚多、

錢鈔交割額

大連、錢鈔市場一月十三日期之交割額二百五十萬、標準值百十六元九角、金額二百三十九萬四千四百元、與上期比、高三元六角、交割金額百二十八萬九千四百八十云、

交		受	
儲蓄	三十九萬	外十九軒	百廿一萬
福順義	二十九萬	山本	十六萬
三井	七十六萬	三菱	四十萬
德泰	十九萬	外十九軒	七十萬

開原市所存特產

【開原十三日電】十二月末現在開原市中院內特產物貨九萬九千五百餘石、與上月末比增加三萬五千八百石、內譯如左、

品目	石數
大豆	三八、二〇〇石
高粱	二二、二一〇
包米	三、九〇〇
粟	七、五六〇
雜穀	二七、六四五

商況電訊

▲大條與匯兌（十三日前場）

倫敦大條 現市	一九辨士六二五
期市	一九辨士八三三
紐約大條	四四仙八分三
孟買大條	五四盧比四分一
英美匯兌	五〇八仙四分一
日美匯兌	三〇元三五〇
中美匯兌	三四元七五〇
斯切爾股票	四三元八八分七
阿那昆股票	一三元八分七

▲美棉

現貨	一〇、〇五仙
一月	一〇、七二仙
三月	一〇、七八仙
五月	一〇、九八仙
七月	一一、二九仙
十月	一一、四三仙
十二月	

▲印棉

本埠特產（十三日前場）

▲大豆

月		
現貨	三、二八	三、二八
一月	三、二七	三、二五
二月	三、三四	三、二二
三月	三、三九	三、三五
四月	三、四一	三、四〇
九月	三、四四	三、四二

▲豆餅

月		
現貨	一、〇八〇	一、〇八五
一月	一、〇八五	一、〇八五
二月	一、〇八五	一、〇九〇
三月	一、〇九五	一、〇九五
四月	一、〇〇〇	一、〇〇〇
五月		

▲豆油

月		
現物	八、七〇	八、八〇
一月	—	—
二月	八、五〇	八、七〇
三月	八、七〇	八、七五
四月	—	—
五月	—	—

▲高粱

月		
現物	七六	七六
一月	七五	七三
二月	七六	七六
三月	七八	七七
四月	八四	八一
五月	八七	八四

奔寄爾 一、四三留比
奧其牢 一、九九留比
冊拉 一、七四留比

▲錢鈔（十三日前場）

期市高	一一八、八〇 一一八、八〇
成交數	二〇〇萬圓
現市高	一一八、七〇 一一八、三〇
成交數	五九萬圓
金票對小洋	一一七、九〇
鈔票對小洋	一一三、九〇
大洋對鈔票	九五、七五

◇大阪期米

	期	中	現
放盤	三三、四〇	三三、六〇	三三、七〇
收盤	三三、七〇	三三、六〇	三三、八〇

◇東京期米

◇仁川期米

◇大阪三品

◇大阪棉花（一月～七月）

▲滿洲行市（十三日前場）

奉天奉票對金票	五四、二〇
奉天國幣對金票	一〇〇、八〇 一〇二、六〇
開原國幣對金票	八九、八五〇 八九、〇三〇
新京國幣對金票	一一〇、〇 一一二、四〇
大阪棉花 當限	五三、五〇 五三、二〇
大阪人絹 先限	五五、四〇 五五、四五
東京綿系	一九五、一〇 一九五、二〇

大條與匯兌（一月十三日後場）

◇上海外匯
日匯 買 一四兩 賣 一四兩 二分〇
英匯 買 一先令四辨士八分 賣 一先令四辨士一三
美匯 買 三四元 賣 三四元 六分七五

◇匯豐銀行掛牌
日匯 一一四兩
英匯 一先令四辨士八分
美匯 三三元

◇上海標金
昨日放盤六八四元五角

時間		
低	六八一元七角	
收盤	六八八元四角	

◇大連 大豆 二六九車 高粱 三二車 豆餅 三九車 雜穀 四二車

◇新京 大豆 一六三車 高粱 一三車 豆餅 五車 雜穀 二車

◇公主嶺 大豆 六車 高粱 七車 雜穀 二車

◇四平街 大豆 六車 高粱 一車 雜穀 三車

▲特產發送（十三日前場）

◇開原 大豆 三一車 雜穀 七車

定市

一月二十八日期

時間	金換鈔	鈔換洋	金換洋
十時	一二七、九〇	一一九、七〇	一二八、三五
十一時	一二八、三〇	一一九、七〇	一二八、三〇
二時	一二八、三五	一一九、三五	一二七、九〇
一時半	一二八、四〇	一一九、八〇	一二八、〇〇
二時半	一二八、三五	一一九、三五	一二七、九五

早市 放盤 收盤 所成數 一二八、〇〇 一二八、四〇 最高 最低 八三五萬圓

◇大阪棉花、◇大阪人絹、◇東京綿系、◇奉天國幣對金票、◇奉天國幣對鈔票、◇開原國幣對金票、◇新京國幣對金票、◇哈爾濱國幣對金票、◇安東鎮平銀、◇神戶豆餅、◇大阪綿絲布現市、◇大連株式、◇同短期

晚市
一月二十八日期 所成數 最高 最低 三七萬圓

◇哈爾濱國幣對金票 一一一、三〇 一一一、三〇
◇安東鎮平銀 一五七〇
◇神戶餅 一、五八七
◇神戶日米 三一、〇四 三〇、五〇
◇橫濱生絲 美實 三〇〇弗
◇大連株式 五五四七 五五九八
◇哈爾濱大豆
◇哈爾濱小麥

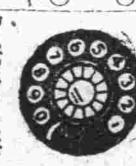

齒科 早川醫院
金洲新市街
大連市西通九十三番地
電話三九七一一番

清池齒科
九齒醫學士 盧清池
齒科一般 口腔外科 鑲牙入齒
大連市奧町七十八番地
（電話三四九一二）

電話
電話商會
今搬於西通九三 常盤橋東 地點西通入口路南
買賣、無費辦理手緒、並出貸薄利金融
大連市西通九三番地 電話商會 電話三八九〇

電話 股票
商義正公司
電話股票 買賣無費辦理手續並出貸薄利金融 現物 問屋
大連市西通一五番地（西廣場西路南四階）
電話四二九八番

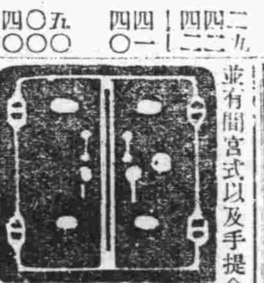
山形洋行
大連浪速町 電三〇一五
並有間宮式以及手提金庫俱全

贈送
男女中部不興之宮禁中西方
不固夢遺滑精久症性病秘
除痛苦恢復快樂不種分有
效驗如神大連奇異子陽統
分別省市二十附方治眞萎治
資）天津日租界郵票四角 新壽街局 時四
二萬君收即寄說明

泰東紹介欄
五行欄 一次 一元 二次 四元 三次 七元
十行欄 一次 二元 二次 四元 三次 六元
求事廣告半價 不出名者倍價 在此加三成、全年半價

大阪商船定期輪船
○開往門司神戶大阪 午前十時起印一等客不載
亞米利加丸 一月十八日
哈爾濱丸 一月十七日
×他克瑪丸 二月一日
×香港丸 一月廿一日
烏蘇里丸 一月廿四日
貝加爾丸 一月十四日
烏拉爾丸 一月十六日
○開往上海福州基隆高雄 二十日
盛京丸 二月三日
福建丸 一月廿三日
長沙丸 一月十三日
○開往天津（客室完備）
△印不載客
日東丸 一月十四日
龍江丸 一月廿二日
志摩丸 一月三十日
○開往橫濱（客室完備）
日東丸 一月十九日
江龍丸 一月廿七日
志摩丸 二月四日
○開往紐育 神戶四日 市橫濱 廿六日
關西丸 十二月
○開往歐洲（不載客）由上海香港新嘉坡

大阪商船大連支店
代表電話四一三七番
奉天出張所 電話二八九〇番
新京出張所（乘船切符發賣所）電話二一六番

日本國際觀光局
乘船切符取次所
滿洲旅館協會 大連市伊勢町 電三六八二
大連伊勢町觀光局 電七〇三四
觀光局沙河口出張所 電九五〇六
營口觀光局 電二一三六
撫順觀光局 電二五七六
奉天觀光局 電三九四八
長春觀光局 電七九一四
哈爾濱觀光局 電三三三
船票發賣所
專屬貨客經理店
大連市山縣通二二一

國際運輸株式會社
大連支店 電話六三二一
同販房 電話六五八一番
旅順、金州、普蘭店、瓦房店、大石橋、營口、遼陽、奉天、撫順、開原、四平街、公主嶺、長春、安東、鐵嶺、哈爾濱、營口
各所 ……

近海郵船大連行輪
○開往橫濱 淡路丸 一月十九日 玄武丸 一月廿四日
○開往天津 淡路丸 一月十九日 玄武丸 一月廿日
○開往長崎鹿兒島 千歲丸 一月十八日
○開往基隆高雄 第二長崎丸 一月十七日 枝養老丸 一月十七日

朝鮮郵船大連行輪
○開往青島仁川 會寧丸 一月十八日
開往仁川博多長崎鹿兒島三角 平安丸 一月十一日
以上各輪之出口日時因天候關係或有更變

日本郵船大連出張所
九州郵船株式會社大連代理店 近海郵船株式會社大連代理店 朝鮮郵船株式會社大連代理店
電話 三七一二番 六六九番 四六七二番
日本郵船株式會社大連代理店 日本郵船市伊勢町 事宜大連市敷島町貨物整理
乘船切符發賣處 日本國際觀光局 電話四二八八番
大連伊勢町 五五五番

丸一商會

日清汽船大連行輪
○開往青島上海香 華山丸 一月十六日
萬山丸 一月二十日
唐山丸 一月二十七日
大阪商船株式會社大連支店 電話四一三七番

國際運輸株式會社
大阪商船貨客事務 大連支店 同販房 電話六三二一 六五八一

大連汽船定期行輪
○開往青島上海（上午十一時）
青島丸 一月十九日
大連丸 一月二十七日
奉天丸 一月二十日
○開往天津（天津灣航）
天津丸 一月十八日
長平丸 一月二十日
開往大連丸 一月十四日
○開往安東 一月十一日
○開往龍口 一月十四日
○開往長崎 基隆 高雄 一月十七日
山東丸 一月廿五日
山西丸 一月廿日
開往新潟伏木（載客） 一月十八日
河南丸 一月後四
河北丸 一月
開往芝罘清津雄基 一月十八日
開往河口 一月
遼陽丸 大連大阪神戶 一月十七日
龍鳳丸

大連汽船株式會社
專屬貨客取扱店（大連敷島町）
大阪神戶航路貨物取扱店 電話七二二一番
永和公司 電七二七五番
澤山商會 電四九八一番
台灣航路貨客取扱店（大連敷島町）
丸一商會 電四八八八番 四六二二
乘船切符發賣所（大連伊勢町）
大連案內所 電話五五四
國際觀光局

惠通行輪船行輪
○開往芝罘威海衛仁川 利通號 一月十四日
○開往芝罘 一月十五日
○開往平司宇品今治尾道 惠國丸 一月十四日
○開往上海 照康號 一月十五日
○開往香港粵 惠昌號 一月十六日
○開往龍口 惠順號 一月十五日
惠通行
大連市加賀町三十番地 電話三八五一 六一八番

阿波共同汽船行輪
○開往芝罘威海青島下午七時 第十六共同丸 一月十七日
第廿六共同丸 一月十六日
○開往芝罘威海衛仁川下午七時 第卅六共同丸 一月十七日
○開往天津 長山丸 一月二十日
○開往仁川鎮南浦 前九 一月二十日
長山丸 一月十四日
○開往芝罘下午七時 第十八共同丸 一月十六日
本社代辦山東鐵路及朝日鐵路辦理各種運輸一切事務
阿波共同汽船會社
大連市山縣通 電話六五八〇九一

政記輪船行輪
○開往威海青島香港廣東 豐利號 一月十五日
○開往上海 廻利號 一月十五日
○開往安東 成利號 一月十九日
○開往青島香港廣州 英利號 一月十一日
○開往芝罘 永利號 一月十四日
○開往天津 順利號 一月十九日
增利號 一月
開往香港廣州 福利號 一月十五日
開往青島 廣利號 一月十五日
開往龍口登州 有利號 一月十四日
公利號
政記輪船股份有限公司
大連市監部通三十九番

各地新聞

全省縣參事官會議 總民兩廳積極籌辦
定本月十六至十八日舉行

【吉林】省公署。查本省治安恢復工作。前承友軍協助。已於大同二年冬大舉討伐。匪氛肅清。惟於治安恢復以前。關於各縣政情。究竟如何辦理。治安如何恢復。急待明瞭。用資改革。茲擬訂於本月中旬十六。十七。十八三日間。招集各縣參事官。來省開會。業經轉飭總民兩廳。妥爲籌辦。復以會期迫近。並令行其他各廳。對於所管事項。亟須早日準備。以免貽誤云。

教會改選
限十日前完竣

【吉林】省教育會。茲奉省公署令。頒發吉林教育會暫行規程並限於本月十日前。遵照改選完竣等因。該會會長韓瑞汾。聞訊頃已由哈歸來。擬即實行改選。特於月之七日。招集評議員會。討論一切辦法。以期早日實現云。

難民堪憐
携男抱女哭喊

【鐵嶺】日昨（十日）南門外柴草市附近。有新由外埠之難民。携男抱女。一三十許男子以筐担之。沿街叫喊。哭哭啼啼。狀極悲慘。好慈善者。有給洋一角二角不等。其形狀實令人目不忍卒睹云。

調查各校學生父兄業務

【鐵嶺】縣教育局長。昨奉奉天省公署教育廳。第七四二號。訓令內開。爲令遵事。查本省各級學校。學生父兄職業。向無精確之調查。茲爲明瞭各級學校。學生父兄所執業務起見。製就調查表式一種。隨令附發。應即依照詳細查塡。於文到十五日內送廳核。除分行外。合行令仰該局。即便遵照切切此令。計發調查表一份等因。該局院局長奉令。後已於今日。通令城鄉中小各級學校。於文到三日內。從速依照表式。查塡送局。以憑彙轉萬勿延緩。各校奉令。正在調查之中云。

野狼夜吃肥猪

【鐵嶺】邑南徐家湖村附近向有野狼爲患。日前村戶張姓院內。因有肥猪一群。被野狼知曉。於夜午闖入院內。擾而食之。張姓老嫗。疑有賊人偷猪。出而視之。則狼已將猪銜走多時。該老嫗因追赶。並跌傷頭部云。

權運局購買灘鹽

【營口】吉黑兩省。所用食鹽。向購由奉省各場務局。所轄之灘鹽。現新京吉黑權運局。正値食鹽缺乏。特令駐營吉黑採運局購備。該局遵即派員向三道溝。紅旗廠。白旗廠等灘戶。先購灘鹽二萬石。運至牛家屯倉庫。再由國際公司運輸。向吉黑兩省。各縣運銷云云。

預防減頂
不准越冰行走

【營口】市內河流。尙未凍堅。而上游三家子一帶。近日天氣嚴寒。業經封凍。胆大者涉行冰上。往來無阻。惟營港內。尙未封妥。以致冰塊滿河漂流。雖寒冷降至二十餘度。冰仍未結。故渡河異常危險。水上警察局。轉令河岸警備員。對於渡河行走。務要嚴加禁止。以免危害生命云。

各校考試忙碌

【遼陽】茲屆嚴冬。年關雖過。而春節復來。本年寒假期。教育局業已通令。爲卄日。故各校鑒於爲時已迫。群聚考試。以資評定試卷。而期分別甲乙。庶各生之成績操行。皆有應得云。

圖書館
徵求學生成績

【遼陽】縣立圖書館。自遷入教育局遺址後。即行從事修葺。並格外擴充民衆教育館一所。內分陳列部。與國術部。現正向各校徵求成績。以期蔚然成大觀云。

小醜攔路行刦

【遼陽】城西南楊瞎子橋。於日昨早八句鐘許。有馬家窩棚村買糧車。行至該處。突出二匪。各持鎗械。攔住去路。卸去騾馬四匹。當即潛逃。迨警團聞耗赶來。則已溜之乎也多時矣云。

署長拜訪各界

【遼陽】城西南騰鰲鎭警察署長趙硯田氏。於一日履新接篆後。當即乘車赴鞍拜訪各要人。及歸又在鎭內各商紳處拜訪。以期連絡彼此之感情。而獲互相協助。共同維持地方之安全云。

大隊長指導官
勦匪返安

【安東】本埠警察大隊長王殿華。于新年元旦次日。據報四鄉匪徒。又發綁票掠捐情事。王隊長負有保民之責。當同立山指導官。分赴四鄉遊擊剿匪。茲聞王隊長率隊在各處遊擊一週。匪徒聞警隊開來。已事先逃去。該隊尾追無蹤。乃於八日返安休息云。

安藤警務科長
宴歡各界

【安東】本埠警察廳警務科長安藤貞夫。已到任多日。關於警務興革。籌劃純熟。按程實施。茲爲聯絡各機關各報社等人員感情起見。特于八日下午五時。假公記飯店。設宴聯歡席間頗極一時之盛云。

鴻利福于執事
棄債潛逃

【安東】本埠新安街。雜貨商鴻利福于執事。茲以年關在邇。外債甚多。無力償還。于某乃席捲細軟。負債潛逃。迨經新安街分所報告商會。由該會將其遺物查封外。並定本月十六日。當衆拍賣。以資償還云。

喉路嗓大嶺
隻匪打刦多人

【千山】本驛五里許。有喉路嗓大嶺。乃來本驛之捷徑也。該嶺距驛離村甚遠。故於秋冬之季。時有攔路刦財之匪。行人每至該嶺。必戰兢懼之。月之十日午時許。該處忽發現攔路匪一名。手持自來德槍。蹲於路旁石上。行人未加預防。倏至近匪處。該匪即探槍而出。逼至溝凋之處。迫行人脫吮啦而坐於石上。如此攔刦廿餘人。搜去大洋卅餘元。下午二時許。該匪乘輿遠竄矣。

產生怪胎
棄之以飼於犬

【千山】本驛有某氏者。家極貧寒。燕居良久。生活費用。亦惟苟延殘喘而已。於月之十日。上午十時許。伊妻竟覺小腹微疼。（孕胎數月）未數時伊妻忽然分娩。家人擧目視之。該胎乃非人胎。細視之。乃一肉卵之怪胎也。家人以爲不祥之兆。乘人不備。乃拋於院中。飼之與犬矣。

會長熱心公益

【鞍山】立山商務會。副會長。楊栢堂氏。爲人淸廉。作事老成。經驗宏富。殊爲上峰嘉許。尤對於公益事宜。無不盡心竭力。現値冬防期內。該氏關心地方秩序。深恐不逞之徒。擾害人民之安寧。故每日親自協同商團。設卡梭巡。嚴加抽查。以此地方肅靖。黎庶騰歡。如該氏者。不辭勞瘁。可謂熱心公益云。

消防隊實地演習

【鞍山】本驛消防隊。每歲一月八九日間。演習一次。今歲又屆演習之期。茲於日昨在北一條。實地演習。並邀請日滿側各機關參觀。當在該處搭一最高之木架。以火點着。消防隊數十人乘汽車三輛。前往捕救。動作敏捷頗有可嘉。不數分鐘。即行撲滅。後有地方事務所長。及警察署長。演說

八卦溝二家被燒

【鞍山】本驛八卦溝。十字街西。利生金。及隔壁之春發軒。於日昨（十日）晚十時許。突由該二家起火。烟焰升騰。一時轟動全市。各處車馬水龍齊到。群相撲救。火勢始行漸小。後經消防隊赶到。始完全撲滅云。

針客得其所矣

【騰鰲堡】縣立嗎啡療養所。業已設備完竣。以茲救濟針客。而重人道。尹縣長曾通令各警察署。速將嗎啡送縣。以備治療。鎭警察署接令後。當轉飭農會捉捕。於今日由農會派人大捕針客。共獲十五名。次日當即備文送縣云。

奇哉騙術
烟土變成白面

【騰鰲堡】耿店子轄果。丁家橋村。于今春。鄉人私種雅片者甚夥。雖經專賣公署收集。與以代價。然私存者。仍不乏人。詎料于日前。（七日）該村突去收買鴉片之客二人。以高價購貨。村人希圖價値從優。爭於出售。共集湊烟土。約二百餘兩。該客同衆。將之烟土摻合包裹一處。裝於提包之內。當云敝人。（指土客）今天帶錢不多。可暫將烟土存放貴村。明天拿錢取貨。衆人信以爲眞。及至次日。該客未來。迨到三天。仍然不見。該客取貨鄉人訝其不來。心甚疑之。當將客人。裝烟土之提包打開。啓而視之。緣是白面一包。始悟被騙。村人自認倒霉。而隣村小河沿。與土城子等村。相差幾天。也受同樣之騙。村人無不暗自叫苦云。

軍警入夜巡查

【圍場】於秋末時。城外曾發生搶案數起。軍警當局。曾因時屆隆冬。宵小易生。故每至夜間。嚴禁行人來往。迨至二鼓之後。軍警除於各巷口分佈崗位外。又嚴行巡邏。以杜絕不法行爲云。

童子團宣告成立

【圍場】縣公署前奉到童子團命令令即。教育局通知各學校。各校即將應入團之學生編入。具單幷塡入團願書。送教育局以憑彙報。又推教育局長李守臣。爲童子團團長。於本月二十五日。在第一初級小學校。開成立會。到會者。神田參事官。潘縣長因病未到。李守臣局長。學界多人。學生入團者。一百四十餘人。亦極一時之盛云。

良醫藺子宣
明悉六經以鈴百病 善治傷痨立起沉疴

【綏化】病家苦於不知醫。醫家苦於不知病。知之一字。兩難言之。生死關頭。可不愼哉。如果病者。眞知何醫能治病。醫者。眞知何病用何方。則病者之痛苦易愈。而醫者之學術易彰也。兩全其美。豈不甚善。查本城醫學研究會副會長藺子宣君。自懸壺問世。已二十餘年。明晰六經。以鈴百病。蓋以人之生病。無論內傷外感。久病新病。總不外太陽陽明。少陽。太陰。少陰。厥陰。六經範圍之內。認明何經。決無錯誤。故對於千變萬化之各種雜症。無不立起沉疴。手到病愈。眞良醫也。查藺君於丁年。在黑龍江省城。警察廳設立之醫學傳習所。畢業考試。取列第一名。於庚午年。又在江省市政局。秋季考試。取第一名。於大同二年七月。在本城警察局考試。亦取第一名。若非學有根柢。醫術精通何能屢取第一。謂之良醫可告無愧云。

預防獸疫
通令各署遵照

【洮南】查獸疫流行。極爲迅速。故預防關係。尤須注意。本縣現奉省實業廳令飭。凡於管轄區內。遇有獸疫發現。應由該主管官署。立即爲有效之措置。並應轉飭所屬鄰境官署。迅速預防。再將獸疫流行狀況。防疫治療情形。分別繕具日滿文字詳細呈報上官。以便查核。本縣公署奉令後。遵即通令所屬。各警察署所對於此種獸疫預防事項。亟應特別注意。以免獸疫蔓延各地。仰即遵照云。

乞兒凍斃路倒

【呼蘭】當此隆冬。冰雪在地。一般無衣缺食之乞兒。輒遭凍斃而死者。仍然有之。忽於月之九日上午十二時許。在本邑新市街西頭。永發盛飯館門前。有一無名男屍一具。頭西北。脚東南。身着藍布單衫。下披麻袋。足蹬靰拉。躺臥地上。氣絕身亡。視此形狀。確係凍斃。當經該管警察報告法院檢驗明確。實係凍斃乞兒。遂令抬送郊外掩埋云。

東大屯驛
永發粮棧被搶

【范家屯】本埠東大屯驛。永發茂粮棧。於月十日。午後六時許。突有胡匪五人闖入。即將該號所需。自衛匣槍三支。先行奪去。嗣後進屋。大施威嚇。翻箱倒櫃。搜去現洋三千元。以及該號執事人。大氅皮帽子。亦被匪搶去。即行奪門而逃。匪逃之後。該號報告當地派出所。警察巡捕。立即尾追。而匪早竟遠颺矣。容後能否弋獲尙不得知云。

發生猪瘟甚烈

【呼蘭】自此入冬以來。氣候失當。忽寒忽暖。冷熱不均。近幾日來。發生猪瘟。得病即喘。數日不食。即行倒斃。現在街上。有賤賣出售之猪肉。而食便宜者。食入腹內。實於衛生。大有妨碍。望有管理之責者。嚴行查禁云。

冷歌死因不明

【范家屯】本埠滿街。第七區管界。李家大院。孫張氏處。家中有子女三人。度日。其夫曾去江省爲事。而其長女。名曰冷歌。年二十二歲。忽於月九日晚間。不悉因何服毒而死。聞云因姦致死。衆口傳揚死者原因。尙且不明。以待容訪眞像。必再詳陳誌之云。

匪膽包天白日行搶
福慶粮棧損失鉅欵

【范家屯】本埠日滿街。第七區管轄。老電報局街。福慶厚粮棧。於月十一日。下午四點鐘許。突來胡匪十餘名。由該號南院門侵入。匪人進院僅三名動手。首將砲手匣槍子彈奪去。一匪闖入櫃房。身負鏢達子。手持匣槍。威嚇櫃夥。你等皆可伏下勿動。匪至內屋。即將電話切斷。復到帳房。忽々搶去現洋票三千三百餘元。結果仍由南院門而逃。該號見匪已逃。通知各當局。得其報告情形。當有日警察署長高橋氏。暨石刑事。召集部下全体署員。出動奔赴現場。協同追剿。而老胡同分署長孫燕謀。聞其消息。立即率警四五人。繞道馳奔南門外。堵剿見匪兩夥十餘名。約逃一里之遙。孫分署長。勇不顧命。努力尾追鳴槍攻擊。而匪亦不鳴槍向後方敵抗。適値天色昏黑。不見匪人踪影。官方始皆返回云。

中隊出發勦匪

【本溪】本溪縣警察第一中隊。頃於七日。阮隊長率領全隊兵士出發剿匪。意圖肅清地面。以期保安社會。想此三區賽馬集匪黨。或可馬到鼠竄云。

廳長關心治安
飭屬嚴防

【延吉】警察廳廳長梁尊一氏。自蒞任以來。己逾二載。因維持地方治安。力加維持。有口無碑之政聲卓著。現在冬防期內。殊關重要。誠恐不逞之徒。擾害安寧。特飭屬遵照左列各項。切實奉行。一。組織警休班。設卡梭巡。二。娼窰旅館。勤加檢查。三。嚴查。丙戶。檢查衛生。四。對於戶籍。派專員澈底清查。務期宵小斂跡。市面安謐云。

楊寅濤熱心興學

【黑山】邑北八道壕炭礦事務科長楊寅濤氏。忠實幹練學品兼優。作事磊落光明。故來礦多年。識者莫不嘖嘖稱之。況一髮千鈞之礦立小學。不知費楊公幾何心血也。現始構成如磐石泰岳之安。此不特局員子弟感其惠。即臨礦左近村屯學子。無不被其大德云。

妖言惑衆
托神施捨聖水

【黑山】邑北三十里。有村名耿屯者。小村落也。彈丸一廟冷靜不堪。乃該廟住持竟異想天開。宣言神聖顯靈。施捨聖水。任何重病飲水即愈。致一般蚩蚩愚氓。奔馳載道。事近妖言。不悉負地方責者。對此亦將何以制止云。

頭埠協和會
行將成立

【延吉】縣屬四區頭道溝街。滿日鮮各方官商士紳。爲謀感情融洽起見。由張松年等於月之四日。在聚盛湧客廳。開催協和會籌備委員會。聞該會不日即行或立云。

貧民福音
柴米落價

【延吉】滿洲建國以來。王道政治之下。官民協力。修治道路。便利交通。四鄉赶車賣柴米者。日漸增多。因之柴米跌落。柞木梓每丈六元五角。粳米每斤五分。秫米九角。其他各粮。均行跌落云。

自洋行歇業後
絲房賣項轉佳

【九台】富源街絲房最大者東興順東興公東興福源茂興謙發合等家。乃全縣城之冠。自改洋行之家歇業。而逐日賣項日增一日。每家賣錢千元之多。惟謙發合代批發。比東興等家長賣二三千元。至源茂興亦不少賣。若是者商戰竣爭可見一斑矣。然而賣錢納捐。對於國稅收入。度必增徵也云。

改革地方警政
劃權分職

【綏化】綏化警務局長。朱光漢氏。自去夏接任視事以來。對於應興應革各事。已大加整頓。地方商民。托福不少。現當全國警政一律改革之期。省垣亦派指導官三人來綏。分任指導。實行改革。俱各任差視事矣。聞川下清水。担任行政事宜。並松節二。担任司法事宜。高山靜。担任外勤事宜。似此一番新氣象。而警政前途。必有非常進展云。

局役不服學警

【洮南】現因年防吃緊。警察教練所之學警。每夜分班巡邏。負勤堵卡。昨晚該學警五人。於八時許。在官署西街巡邏之際。適有交通電報局。差役胡某。乘自行車。迎面撞來。遂由五人排中衝過。攔阻詢問。稱係電報局的。學警說既係機關。應該懂理。致觸胡某之怒。回局報告長官。遂興問罪之師。當向教練所。質問學警。因何毆辱局差。比及教練所答復。學警攔問。僅有責言。並無毆辱。現已雙方覺悟。化除意見云。

糧價暴落
百業均感蕭條

【大石橋】査本鎭附近一帶。自新年以來。至今（一月九日）高粮每斗。竟落至大洋七角有奇。小米一元一角。粳米二元。大豆一元一角。及其他農產物。隨之落者甚多。因致農村金融奇緊。不動產等。均不活動。而商業更受影響。至農商之困窘。已不堪矣。

福興長商號被搶

【新京】大和通五八番地。福興長主人侯作起處。於十日午后五時許。突來胡匪四人。各持手槍並匣槍。大施威嚇。移時將櫃夥共四人縛於一處。翻箱搗櫃。當場搶得金票一百二十元。鈔票七十一元。現洋二十元。並有雜貨品數件。携之逃遁。事后當署接此聲報。立張非常線。想附屬地即有搶案。殆被破獲。似斯小醜。料難逍遙法外云。

警隊舉行合操

【鳳城】本邑警務局長。兼警察大隊長。楊開明氏。特爲整理警隊起見。已令各中隊每日練習操演。以圖各士兵操法純熟。以故近來。在市內駐留之各中隊。每日晨八時。即由中隊長率赴城西廣場。（西箭亭子）練習操法。但局長猶恐不能盡善盡美。復於今日（八日）上午九時。在該地舉行合操。當有留守之二。四。五。三個中隊。均行到場。由大隊副指揮之下。而舉行操練。且局長已親臨校閱。其他則日本警察署長。憲兵隊長。守備隊等以及滿方之各機關。均行蒞場參觀。而各士兵莫不振起精神。用心操演。以故步法整齊。隊形不亂。頗得一班人之好評云。

奉高法院舉行
四次院務會議（一）

【奉天】高等法院。在該院會議室。舉行第四次院務會議。由吏院長主席之下。全体各會員依次入席。玆將會議事項。採錄如下。

（一）報告事項

院長致開會詞謂　本院長自本年七月間蒞任以來已經舉行院務會議三次議決各案次第施行頗著成效即就盜匪案件言之從前每百起中經本院核准者不過二三十起其餘概予提審往反傳証牽累滋多致外間嘖有煩言自議決寬予核准後盜匪案件每百起中核准者常有七十餘起而無謂之訟累從茲減少至關於科刑問題從前外界對於法院辦理盜匪案件多謂失之過輕自經議決愼重辦理後此類案件判處極刑者每月輒達二三十起即此兩點已比從前改善多多其餘因會議而整頓之事項更屬不少委以此項會議既可考察過去辦事之成績復可確定未來進行之標準於司法之改進殊有裨益本會之意義既如是重要此後擬即每月舉行一次茲屆第四次院務會議之期凡有應興應革事宜願同人等各抒所見共同討論以利推行奉省司法實利賴之

但是本席所希望於諸君者尙有數事特爲提出以資質正此次會議適行山本間兩推事均行出席兩君均在關東廳高地法院充任法官有年經驗宏富學識優良將來必能以日本國司法之特點盡量貢獻使奉天司法多資借鏡所以本席對於今天日滿司法同人會聚一堂的盛況實覺有無上的快感無窮的希望而行山本間兩君對於法院務亦必願多方贊助以期日起有功此其一新國成立以後對於收回領事裁判權一事早已積極進行而友邦之朝野上下亦予以熱烈之援助是領事裁判權之收回祇有時間問題不過列國能否表示同情端在我國司法之有無進步際此場合吾輩身負司法重任之人實屬責無旁貸本席忝長本省司法材輕任深懼弗勝以後遇有應行改善之處同人等如有所見不妨盡量發表意見本席當以十二分誠意接受斟酌施行此其二前者行山推事初次到院與本席談話曾說「余此次來奉任職當忠誠服務余之立場係爲滿洲國人民盡其天職質言之亦即爲人類盡其天職」之語態度之光明胸襟之偉大令人欽佩本席對於此言印象極深私意甚望在會同人均存此種懷抱將目光盡集注於爲人類盡天職之上以執行職務方有價値方稱偉大此其三吾人對於同寅首重人和現今日滿同人共事一處言語習慣雖有不同但使人人不存成見事事開誠布公則彼此公爾忘私感情自易融洽所以本席甚望大家咸存同舟共濟之心遇事勿分畛域相見以誠此其四以上四點乃本席對諸君所抱之希望特藉此機會向諸君提出請加注意

（二）決議事項

決議案一院長提議　考核所屬辦案人員成績如關於各項卷宗應由主任推事審核

本席以各院庭署縣司法人材頗感缺乏辦理案件難免錯誤前經規定考核成績獎懲規程通飭施行在案惟依原規程第二條第二欵所定關於民刑上訴抗告及盜匪審核刑事覆判各卷宗係由民刑庭長審核本席以爲此項考核應由主任推事負責辦理較爲簡易施行蓋主任推事經辦此案對於全卷內容自甚詳悉即原審辦理此案是否允當亦易發見附帶審核事半功倍所以本席意見擬即由主任推事考核以期簡便

行山推事謂關於考核所屬法官成績是否于二三審判決後爲之

院長謂係二三審判決後考核

行山推事謂於二三審判決後考核應注意何項

院長謂注重在審理程序判詞格式及所引用之法律並內容是否平允詳見另定表樣

盧庭長多結謂以前對于各院庭署縣通常案件概不考核似與獎懲之旨不盡相符現在可否逐案考核以求貫澈

本間推事謂考核所屬法官成績應分形式與實質兩方面如審判官對判詞上未曾蓋章等事是一種形式上的考核如就法律之適用考核其是否錯誤是一種實質上的考核分別記載不可稍近概括

院長謂盧庭長意見擬逐案均加考核所見甚是否則不能盡考核能事嗣後應由主任推事逐案詳加考核分別記載交由庭長覆核

議決照辦

決議案二院長提議　判詞格式及用語應注意改善以期各庭一致

本院民刑事現爲五庭關于判詞格式及用語頗不一致然判詞係對外發表之件各庭如不一致甚屬不宜應責成各庭長隨時互相商議務求一致而後已

行山推事謂院長所提議之第二項本席極表贊同判詞之格式及用語如不統一與內部辦事上很有關係大家可隨時討論現擧一例如刑事判詞先書被告姓名及主文事實理由次書引用之法律而理由內關于証據上有好些用法有完全抄錄者有擇要抄錄者關于此點很有研究之價値

盧庭長許結謂判詞用語固可隨時討論至于判詞格式現在本省各級法院均于首行法院名稱及審級之下僅標明判決二字樣而于次行又載明判決二字實屬錯誤應由本院實行改善於首判決二字之下添一書字方符格式以首行係表明其爲判決書而次行係表明其爲判決故也至用語上每因習慣各有不同現外院往往將事實敍入理由內又有敍入事實內含混不淸最不明晰應如何改善之處請公決

陳庭長躋瀛謂判詞格式之宜改善實有必要如裁判本有判決與裁定之別而二者各有一定之格式若一案內有一部分應停止審判程序者依法本應以裁定程序裁決之現竟有列入同案判決書內者於法不合應加改正

本間推事謂關於判詞用語及格式如詳加研究頗感困難可否俟諸異日附入將來設立之法律研究會內討論

院長謂關於判詞用語及格式如在會議時間討論似覺困難前北京司法部及大理院曾訂定判詞格式及用語注意事項現在雖不盡可適用然亦不妨藉作參考資料應由各庭隨時共同研究製成方案俟下次開會時再行討論

議決照辦

決議案三院長提議　緩刑辦法應厲行實行

關於緩刑條件刑法上已有明文規定固勿庸提出討論但現在監獄內羈押人犯非常擁擠而兇暴之徒及素行不端之輩固不宜予以緩刑然如少年人或孕婦等旣未受過相當教育又在懷孕之期偶罹法網情殊可憫一經逕監羈押最易染成惡性不但難收感化之效反易受不良之結果本席意見嗣後關於此類人犯如合緩刑條件無妨宣告緩刑以開其自新之路兼使監獄無人滿之憂

議決照辦

決議案四院長提議　新頒向訴訟人問話辦法應即照辦

查此項辦法本院曾經通飭施行在案當茲整頓司法之時此辦法尤有實行之必要業將原辦法修正通令各屬遵辦本院各庭審理案件於訴訟事件託問後可察酌情形向當事人詢問吏警有無勒索情形及其他受累情事庶訴訟人之苦累易於察覺藉資整頓

行山推事謂如辦理適當自屬可行但不知是否在法庭內問話

院長謂于公開審託完畢後觀察情形案內如有可疑之處可在庭內加以問話

亦勿庸逐案向當事人問話本間推事謂本席尙有意見法院是司法機關法庭是執行職務地點所以法官在法庭上之擧動完全公開如在法庭之上公然問及法院職員是否違法之事似於法院尊嚴及法官威信上均不相宜如能在法庭外或其他處所問話較爲適當

行山推事謂在公判庭關乎本案事實應許予審訊如關於案外之事在公判庭內問去實覺混雜不淸甚至有將應陳述之話留作問話時再行陳述不但無益反易生害對此辦法本席主張如有向當事人問話必要時亦須在法庭以外且最好不嚴厲施行爲妥

院長謂行山君主張之點最爲中肯實不宜逐案加以問話必於本案訊畢旁聽人退庭後遇有可疑情形始對於訴訟人加以問話籍杜弊端

議決照辦

決議案五　楊庭長定清提議

依民訴條例第二百三十三及二百三十四兩條規定訴訟程序之休止自當事人呈明休止或兩造遲誤言詞辯論日期時起即發生休止之效力原無須法院裁決乃本院對於休止訴訟程序向以裁決爲之並從裁決送達之翌日起計算爲休止之始期似屬於法不合可否以通知書代之請付公決

行山推事謂法律旣有規定自當事人呈明休止或兩造遲誤言詞辯論日期時起即發生付止效力即無通知之必要如係當事人呈明休止是兩造均已知悉尤無須通知

楊廷長定清謂因遲誤言詞辯論而休止者較多但當事人不諳法律程序亦甚多在法院方面認訴訟程序已經休止而當事人尙不知悉當事人在休止期間內不免仍有請求進行似應通知俾免於休止期間內再發生煩瑣

雙妹嘜 廣生行監製 雪花粉

本行所製之雪花膏其功用之佳妙久已備受國人之推許亦爲世人所樂用矣然有等士女則以雪花膏雖甚妙用但搽後須再傅粉雖費工夫美中不足本行有見及此故特悉心研究用最新之科學方法配製成此雪花粉尤爲妙絕搽後不須傅粉便成爲天然雪白之肌肉且近今潮流趨尚露臂裸腿若肌膚粗黑殊不雅觀一經搽此雪花粉立刻嫩白因其粉質幼潔爽滑而其香氣芬芳馥郁無栒薄施淡抹即能化媸爲妍不分男女老幼皆可嫩白俊秀以之塗面則嬌嫩容顏且免雀斑等患若搽臂腿則潤澤肌膚並除暗晦之氣况亦適時適用隨意可抹而搽後不黏不膩無漬無痕是誠絕妙之淸潔時髦用品也請速試之

大號每瓶大洋四毛四
二號每瓶大洋二毛二

雙妹老牌美髮霜

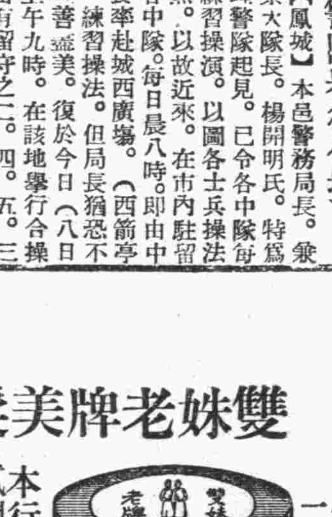

本行所製此霜潔滑而不膩潤澤而淸香請嘗試之當知堪稱上選也
大號每瓶大洋六毛五
式號每瓶大洋三毛三

雙妹嘜 茉莉霜

大號每瓶大洋五毛二
二號每瓶大洋三毛三
三號每瓶大洋二毛

廣生行有限公司啓
總批發處大連監部通電話八二一八一番

泰東副葉

千變萬化複雜已極　我們的家庭怎樣？調劑興趣

興趣是家庭裏最需要的一個和事老兒，所以家庭裏有了興趣，那就如菜裏有了作料，餅裏有了餡兒的一般，不好的家庭，也就會變爲好了，煩悶的家庭，也就會變爲快樂了，可知道興趣這個東西，是家庭促進健康的工具，救護情感的藥石，美的生活的先鋒隊。

不錯的，這個興趣純粹是一個左右家庭的尊者吧？那怕你怎樣的一個完整的家庭，若是失去了這樣甜果一般的興趣，恐終究是罩上了那一層灰色而含於病態的面幕兒，更像洗過一陣秋雨似的冷淡！久而久之，便由冷淡而遞降至的煩悶，悲哀，苦痛，而崩潰！那是何等的可慘？

固然，在近日的中國社會裏，有的家庭已走上了生活快樂的途徑，然而那是很少的收獲，除了少數貴族化的人，過着黃金的醉夢家庭生活而外，不信你去好生調查一下，恐怕受有以上種種硬傷的家庭，隨處都是吧？所以社會如此的沉寂，國步如此的頹唐，以至生活恐慌，而陷於這不死不生的狀態中，雖說是造因很多但尋經覓竅，也無非是家庭裏沒有興趣的主因所致吧？

那末，我們既然知道興趣與家庭，關係如此之切，那些沒有抓住這興趣的家庭，將怎樣去調劑呢？我今簡單的寫出幾條來，以求讀者們的批評與討論。

一、調劑舊式家庭的辦法　（未完）

魯北各縣概況　建設佳教育不普及　農村破產毒品暢銷　女子多長衣沒膝蓮足緊纏

【濟南通訊】山東省政府民政廳長李樹春、教育廳長何思源、於月之四日、由濟乘汽車偕同出發、赴魯西北一帶、視察政治及教育、並刺詢民間痛苦、記者亦隨同前往、先後曆經聊城、莘縣、朝城、觀城、冠縣、館陶、邱縣、臨清、武城、夏津、高唐、清平、博平、茌平、濟河等十五縣、凡時十日、於十三日始返抵濟南、茲將沿途耳聞目見、彙誌於後、

建設　建設爲所經各縣首稱最有價值、唯一可資紀述者、山東曩稱多匪、人所共知、魯西魯北尤甚、一向所有地方政治、經濟、建設、社會秩序、已被匪摧毀無餘、人民逃避、閭閻爲墟、近年魯省政治漸入軌道、匪已剿清、刻地方已恢復常態、建設頗有發展、實際觸入吾人眼簾者、爲所到各縣之道路、如汽車路、修補均甚平坦、即縣道、鎮道、鄉道、大部均告完成、他而長途電話分局、無縣無之、剎那間即可與省垣直接通話、對於發達商業、推進政令、關係至鉅、造林鑿井、成績亦頗可觀、武城一縣、植樹達四十萬株、設之突飛猛進、槪可想見、惟縣辦之平民工廠、間有因出品銷路滯澀、賠累停工、良足惋惜、

教育　中國近年來之教育、多趨重都市、似漠然鄉間、致鄉工青年子弟、無讀書之機會、茲默察各縣教育、大致均較前有顯著之進展、獨莘縣、觀城一帶、地處省之邊陲、教育程度、比較落後、臨清齊河學校普遍、成績極佳、各縣民衆教育館、均經成立、固有因陋就簡者、而辦理成績亦有設備優越者、或組有巡迴講團、輪赴各鄉鎮講演、關於民智之啓迪、教育之促進、不無補裨、

經濟　農村經濟破產、已成全國之通病、記者途中所見、民房倒塌傾覆、極呈荒凉之象、農民衣服、類皆襤褸、僅可蔽体、今歲雖五穀豐收、反中穀賤傷農之病、每元錢可買得麥麵廿五斤、紅粮則能買五十斤、耕者莫不叫苦、棉花雖爲生產大宗、但感受外棉之排擠、堆積不能外銷、凡入城市商店內、洋貨充斥、傾售鄉間、土貨爲之排擠、此亦農村經濟破產之一大病源、

商業　所經各縣、居民務農爲業、惟有小本商業、集於城鎮間、從前漕運未廢時、聊城臨清以商業發達著稱、爲省西北部商業之中心、現一落千丈、大有今昔之感、該兩縣現均有汽車路、四通八達、而臨清則有衛運兩河、北可通津沽、南可達豫境、將來道濟鐵路亦經此地、且明年建廳有浚治北運計劃、兩地商業、均有重振之可能、

毒品　西北一帶、兩面毗連河北省界、山東省政府主席韓復榘、對禁止毒品、素主嚴辦、該數縣距省較遠、殊有鞭長莫及之感、蓋毒品海洛英、鴉片之類、雖不能由東輸入、則可由河北大名一帶源源而來、無從堵抑、即臨清一縣、戒烟所、開第一期戒除七百餘人、有五十餘人、流毒之遍、令人驚訝、至觀城、館陶、冠縣、無論男女老幼、暇時均編製草帽緶、轉售各地、獲利豐厚、以致婦女均自有儲蓄、故女子吸食毒品、大有人在、如再遷延不絕、則將來趨勢、更不知伊於胡底、負有地方之責者、幸注意焉、

物產　魯省西北地盡平原、地質肥沃、宜於種植、出產除五穀雜粮外、又可稱爲產棉區、匯集出售之地、則以臨清爲焦點、聞每年由水路運至天津、陸路運至濟南者、不下三十萬元、今年則反常、諒受外棉抵制之故、據一般人感想、如擇一適宜地點、由官辦一紡廠、採購當地之棉、既不需運費、又可調劑當地之金融、紡出之紗、就近銷售於當地、誠一舉數得之良圖、其次出產、當推黑棗、鞭砲、黑棗多運銷浙江各地、味美而富於補養、老年食之最宜、鞭砲聊城業此者最多、向銷售東三省、河北、湖南等地、年可售得百萬元、自九一八後、銷路大減、製戶漸漸倒閉、刻已不達十萬之數、實所痛惜、

裝束　此次所經各縣、既處邊陲、風氣落後、爲自然之現象、人民服裝、頗存十八世紀之風態、男子畜辮拖垂背後、其數偺佔二分之一、而女子放足者則如麟角鳳毛、實所罕觀、臨清堪稱破格、見其地女子足放約達五分之一、惟觀城一帶、女子裝束、更爲古怪、上衣長可沒膝、蓮足緊纏足尖上、其東髮則用竹簪作一長方圈、貼於腦後、再將髮捲握其上、突高於頭頂、銀花首飾之屬、滿插周圍、且行且顫、令人見之不能不作三日嘔、此次李（樹春）何（思源）兩氏抵此、因見此陋習、當係禁令難期奏效、特呈請韓復榘通令全省各縣校學生、均須佩帶綴有「不與纏足女子結婚」數字之袖章、作觸目驚𥮯之宣傳、有此一舉、諒最近期間或收相當之效果、

治安　各縣治安、均由民團及公安局維持、曩者土匪遍地、居民一夕數驚、談虎色變、先由鄉票勒贖、後則挨戶索取、近年來經當局大張撻伐、嚴辦清鄉、匪見進無可據退無可守、相率遠颺、士人云、有名匪首逍遙法外者、不下二百餘、時思潛回蠢動、惟目前勢有不能、將來或有不測、仍是一大隱患云云、

長沙　捕蛇異客

捕蛇異客、不知姓氏、廣東人、足跡遍湖廣省、挾其技之所長、亦未嘗遭人以白眼、去夏偕夥件數人、同到長沙、奇術奇能震動城市、其後有謂嶽麓山有巨蟒、頭大如斗、身長數丈、夜間出沒山巔、目光閃閃如電、意欲捕蛇者往捕、捕者謂小技不能大用、乃悄然離去、今秋來湘潭、人聞其名、而請捕蛇者、比比皆是、其捕法、走入門、遍察各處、斷定蛇之有無、有則以手指塗白色藥水、入地久之、抽出而蛇築其指尖、皮膚立見紅腫、捕蛇即出黑色藥塊、向傷處畫一圈、蛇即放口、紅腫亦退、又捕者隨帶一籃、內貯毒蛇甚多、將籃蓋起去、群蛇昂頭伸舌、狀至殘酷、捕者以黑藥纔鑑一匝、群蛇伏處者、五分鐘不敢動、其力量可謂大矣、但不知爲何物所製造、捕者捕蛇、不取命錢、惟須買此藥一塊、費洋五角、凡爲毒蛇所嚙者、均可以此治之、聞又可治瘋犬云、嗟乎、當今之世、貪官汚吏之刮削民膏、正如毒蛇之吮人血液、又安得有人如捕蛇者、盡劃此人類之蟊賊耶、

孫桐崗新聞二則

航空之餘涉足舞場　摩登女子多與周旋　一飛成名誰敢加之以非論

沽名釣譽　風頭出足何必再向前努力　這即所謂中國之獎勵人才

孫桐崗於航空救國期內、特在國外購機駕駛返國、遂博得全國國人之敬佩、群譽孫君爲中國第一航空家、軍事委員蔣委員長、亦曾致電獎勵、孫君旋即駕機環飛全國、中央黨部爲提倡航空救國並欲使全國國人知悉航空興趣起見、曾訓令各省市黨部、凡孫氏抵達地點、必須擴大歡迎、故孫機抵處、萬人空巷、婦女老少、爭看飛行英雄、風頭之健、古今罕有、全國飛行告竣後、即重來上海、滬紳杜月笙特購機贈孫、盛極一時、孫君連日在滬、酬酢頗忙、又因前次抵滬匆促、滬地熱鬧場中、都未涉足、故乘茲空暇、隻身遊覽、影戲院及跳舞場、每見其蹤跡、而靜安寺路之大滬、尤爲其每夜必到之地、新聞界中人士、亦頗有樂於周旋者、故時與孫偕於大滬、新聞記者已本隨時隨地採訪新聞之天責、於摟腰曼舞之時、亦與孫君作新聞式之談話、因之翌日各報、競刊孫君之航空救國談話、誠屬趣事、茲孫君因跑狗及回力球等地、爲最時髦消遣場所、連日徘徊其間、大有樂不忘返之概、據悉孫之流連歌舞場中、由於痛心國事日非藉以消遣、惟記者愛敬孫君、深盼其弗再涉足也

我國第一流飛行家孫桐崗氏在滬遊蹤、本報已照文紀之、並盼其愛惜身軀、弗再流連於歌舞場中也、昨據孫氏之友人談、孫雖留學國外、精於跳舞、惟現已不再嗜此、日來之日夜出入於舞場者、係被其女友所擺往、蓋孫自航行返國、獲得第一流飛行家之美譽後、即爲全國人士所敬佩、尤爲一班時髦女郎所仰慕、故於全國飛行告成抵滬時、海上一班摩登女子、咸以認識孫氏爲榮、不惜千方百計、託友懇親、以遂所欲、孫雖魯人、但非魯男子、自經此輩追求後、遂亦隨遇而安、而此輩追求之女子、得識孫氏後、乃堅邀孫氏看電影、吃大菜、跑跳舞場、逛跑狗場等、冀博其歡、孫雖知此種歌舞場所、於茲國難期中、不應涉足。但因盛情難却、不得不從其命、以此日夜無間、幾如其學習飛機時之同一孳孳不倦。惟氏之心中、仍極明瞭、有爲青年、當有志於國事、不應困於情愛也

工業與癆病傳染之關係及管理

W．Y．

一、緒言

在微生物學未昌明以前、吾人已知癆病、爲窮人所患之病症、而尤以貧苦之工人患之者爲多、傳染亦易、蓋貧苦之工人因不良之環境及經濟之束縛、營養多甚不良、身体亦欠強健、加以工廠內衛生設施不全、工作時間毫無限制、肉体精神均受無限之痛苦、如此而欲其不積勞成疾、亦勢所不能、而企業家則僅顧到本身之利益、而工人之健康則多未惶顧及也、中國人民每年死於癆病者、誠不可數計、據一般衛生家之推測、其死亡率、當在十萬分之四百以上、按之本市第一衛生區事務所之統計、歷年在該區人民死亡原因之中、癆病死亡率均佔在最高第一位、考之英國一八五一年一八六〇年之統計、其癆病死亡率每十萬死亡人口中計有三四八八、近數十年來、因衛生事業之增進、人民生活之改善、現已減至十萬分之八〇左右、由此可知、癆病之爲害、是不可預防、茲謹將工業與癆病傳染之關係及應有管理之方法、不避簡陋畧述如後、

二、癆病傳染之因素

一、室內職業　據美國一九〇〇年之統計各職業工人癆病死亡百分率、因職業性質不同相差頗遠、操農業者爲百分之八、七、管理簿記及販目者爲百分之二二、五、侍役及家僕爲百分之二七、四、由此觀之吾人即可證明室內職業、有較易傳染癆病之危險、但亦有例外者、例如政府官吏及銀行高級職員之癆病死亡率爲百分之八、七、而挑夫馬車及牧畜者反爲百分之二三、七、此何故？蓋前者生活優遇、而後者奔波戶外勞苦過甚、故整日蟄居

二、塵末飛揚之職業——一九二〇年四月奧利華爵士曾著癆病與職業論刊於工業衛生雜誌、內述一九〇七—一九一四年於門檻拿銅礦區域中、因癆症而死亡者、共有一千六百一十四人、其中百分之三七、九爲礦工、而非操礦者只佔百分之一〇、八、礦內塵末與癆病之關係、於茲可見、尋常吾人吸入体內之塵末、多停留於呼吸系上部、極易排出、惟少數微細之塵末、可直達肺內、乃所以有害、至其害及身体之程度、則因塵末形体及化學性質而定、尖銳小砂、不易吸收之物質如礦內塵末者、有磨傷肺部之可能、俾病菌有滋生之機會、其含有砂士者則更甚、

三、工作室之環境　工人每日在工作室內之時間爲最長者、工作室環境衛生不良於工人之康健有莫大之影響、而不康健之身軀實爲病菌繁殖之沃壤、如室內之空氣流通不暢、室內濕度及溫度不適并其他種種能使人身体疲倦之素、因皆可減降工人身体內之抵抗疾病能力、故工作室如無完善之排除塵末設備者、則更給病菌侵入人体之機會、此外如工作室地點狹小、工人過多、此皆有害工人之健康、而爲傳染癆病之素因、

四、家庭之生活——工人率多因經濟不足、在家環境不佳、於是人多雜居、凡一切日常生活多屬因陋就簡即飲食一途、亦難能計其衛生、其有關於疾病之發生、自不無影響、據但氏（ThomaS）之研究報告、癆病死亡率與死者住所之大小有關、其調查英國三城市所得之結果有如下表、

地名	年限	住房在四間以上者	住房在三間者	住房在二間者	住房在一間者
Greenock	一九一三年	八七	一〇六	一七九	二二二
Glascow	一九一三年	七〇	一二〇	一八〇	二四〇
Edinburgh	一九一〇至一九一二年	五六	一一〇	一四六	二二五

觀上表數字可知工人住所之房間愈少、則患癆病而死亡者亦愈多、可見工人居室不良、亦爲傳染癆病之素四、

五、精神與憂慮——普通工人每日工作時間甚長而所得之工資有限、因此不免精神疲勞心緒憂悶、而影響身体之康健、

偉人畢竟是偉人！　宋子文一舞　解除了外國舞場華人不準入字樣

中國各大埠之所有舞場、以上海爲最活躍、餘如平漢各地、以當局之禁阻、大都匿跡銷聲、最近、平市長袁良、且下令大捕舞娘、懲以罰欵、嗜舞之客、遂視爲畏途、漢皋在數年前、亦舞場林立、沈溺此中者、頗不乏人、及蔣委員長蒞漢督師、逐下令禁絕、從此漢口乃無舞場、所僅存者、惟法租界有一二西人俱樂部、爲外賓娛樂機關、門首且標字樣、凡屬華人、不准入內、漢皋善舞女士、乃竟無起舞之機、值某次、宋子文氏以事蒞漢、靜夜思舞、苦無相當地點、又聞西人舞榭、有禁止華人入內字樣、宋不以爲然遣人走告黑貓跳舞主者、謂部長將來跳舞場、囑其即將門首所有字樣除去、主者不敢違、宋氏遂在場獨舞一宵而出、自經此役、該舞場將華人不準入內字樣除去以後、迄今猶未裝上、善舞之士、以格例已開、亦多紛紛出入其中、尋舞間樂趣、於琤瑽華樂之際、恣爲廻旋、不覺均深出之宋部長之賜云、

發財與落魄

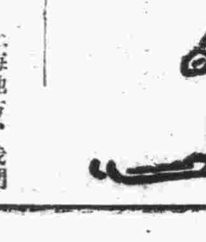

上海地方、我們可以看見多少發財朋友、像煞上海灘遍地金沙、俯拾即是、我們可以聽見的、赤手成家的不知有多少、而且富翁既多、犧牲一點不在乎、富豪家（此二字得自戲詞）有什麼事情出來、或則打官司、或則小糾紛、祇要有事情出來、就得化一筆鉅欵、諸如此類的事情層出不窮、所以我們聽見的、有時有六七十萬的進出、在別處豈不要大驚小怪、然而在上海卻是稀鬆平常、並且自有許多人、願意這麼辦的、實在這也是天然的道理、不然富者愈富、怎麼會有擲出錢來的時候呢、

我們眼光中、祇看見富戶之多、而不知落魄者更不知有多少、譬如交易所發財的什麼大王什麼大王之類、我人嘗爲談助、其實、發財者不過千萬人中數人、而因爲的發財、犧牲者不知有多少、一個人的大發財、除掉由辦實業發財者、可算硬碰硬之外、由買空賣空而發財、就可以說是許多落魄的人玉成的。所以畢有積蓄的汗血之資、決不能去做投機事業、演滑稽的丁怪怪、在上海也是有名的滑稽角色、竟至貧不能生、自縊而死、可見上海居、大不易、都市生活、未必比農村中去刻苦自食其力來得穩當、一般智識階級的人們、高唱着到農村去、終始不能有具体的辦法、看了丁怪怪的自縊、在都市謀生活的人、應該有種覺悟、知道都市生活的不穩當、同時一班大富翁也應該早日覺悟、與其爲了女人化錢、不如爲貧民計劃些生計、

叫座的戲與不叫座的戲

（六）

「B戲院昨晚的戲聽說是新的創作、我很後悔沒有和你同去看」、

「不錯、那個戲可眞好！我先讀劇本、後去看戲、非但和劇本一樣有趣、而且發現了舞台上的効果、決不是文學所能達到的」、

「聽說人數寥寥、是不是」？

「是的、那種戲我希望人人都去看看、可惜看客的程度太不夠了、不過不久總要達到的」、

（七）

「B戲院的戲、你以爲怎麼樣」？

「他們的戲太高尚、所以人看不懂、怪不得不叫座」、

「高尚的戲應當讓人不懂的麼？不懂的戲一定就是高尚的麼、用僻典寫難字的貌爲高古毫無實際的文章就是好文章麼」？

「照你說、高尚的戲我一定的客易懂？難懂的戲就一定是貌爲高古的」？

「不然、我不過說、高尚的戲不是以難懂作標準的：貌爲高古以欺世盜名、爲我所不取吧了！」

「那麼、只求人懂、便趨時殉俗的呢」？

「當然是下之又下、總之、我們只問對於藝術忠實不忠實、不問叫座不叫座、叫座的戲未見得就好、不叫座的戲未見得不好、不叫座的戲中當然也有偉大高尚的作品、但不能拿不叫座來自唱其偉大與高尚、當然也不能說其不叫座的原因就是因爲戲不好……演戲的以研究的態度來表演、看戲、拿研究的態度來批評、戲劇才能有進步、不然、徒以金錢爲批評的標準、以好惡爲取舍的根據、那就錯了」？

「你說得很對、可是要演劇的人認淸努力的途徑、還要有持續前進的精神」

「怎樣去認淸努力的途徑呢」？

「第一要知道戲劇的本質、第二要明白世界戲劇的趨勢、第三要尊重時代的精神、又要有超時代的勇氣、」

「這樣看來、沒有澈底的研究不能作戲、沒有澈底的研究也不能評劇、訓練觀客是很切要的事、這個責任、一半在戲劇家、一半在批評家」

北平沙城劇社茶會席上　熊佛西談話劇運動　將專心寫一部戲劇與教育（上）

沙城劇社將出劇刊

——余異自平寄——

那是一九三三年十二月十日的下午四時、北平沙城劇社在西單牌商內中華齋咖啡店小樓上舉行了一個茶會、社員到了三分之二、故友新交、濟濟一堂。

茶會的目的、第一是因爲社址不曾找到、開全体會頗感困難、不得已用自吃自的辦法、每人出大洋三角、找這麼一個地方聚一聚、報告會務進行經過、第二、沙城請了幾位指導、藉此機會談一談。

中華齋咖啡店是太小了、平常擁六七副客座、這天到了二十人、又都是愛說愛動的二十歲上下的青年、地方就更顯得狹小了、幾回有來用茶點的好友或情侶、都是一走上樓來就嚇了回去、這眞使社員們覺得對不住老板先生、可是那位笑嘻嘻的老板先生並不介意、

四點了、有人提意就坐、於是、先後坐在擺成形的案子兩旁了、案子上是一盤一盤的點心、兩個M sicc等等、坐了之後、空氣立刻嚴肅了、你望我、我望你、誰也沒話說、

「怎麼都不說話了？」

有人說、一陣子的笑過去、開始舉主席、預定的主席是羅慕華、偏偏臨時沒來、推讓了半天、決定了是張鳴琦、他有兩種資格、第一、身量高大、是個威武的主席、第二、他預先準備了一點「致詞」、

報告會務了、消息是很好的、社址、租妥了和平門外一家印刷所的樓上兩三間大屋、一週後可遷入：首次公演劇本、定爲最後「計」「北國之夜」、「嬰兒殺害」、沙城劇刊、由羅慕華接洽、附刊於華北日報、月底可出版、

跟着、討論了一點新問題：編印劇本、下次大會日期等等

時侯已經五點了、指導一位也不到、研究原因、主要的是請帖星期六才寄出、而且、這個地方太不好找！指導不來、不大好意思自己先吃、就喝咖啡、不知從誰開始、點心也動手了、

一邊兒喝、一邊兒吃、一邊兒說笑、在喝、吃、說笑之間、侍者叫了：

「有人找張鳴琦先生！」

身量高大的張鳴琦先生、茶會的主席、好容易從座位裏挪出、到樓下去了、一會兒、他拉開了嗓子叫了、

「熊佛西熊先生到！」

在一陣子的歡聲中、布袍青馬掛、支了手杖、帶了定縣土產的「小帽頭兒」的熊佛西先生被捲入沙城裏了、一邊兒應酬別人的問話、一邊兒說馬兒的忙了一陣子、

「眞巧極了、我正拿了手杖要出來散散步、接到了你們的請帖、」熊先生說、

「我們昨天晚上才寄去的、太晚了、」

「前兩天、我聽鳴琦說、你們今天請茶會、我以爲你們不請我了、哈哈……」

熊佛西先生笑、嘻嘻哈哈連說代笑、

他不喝普通的飲料、只要一杯、「白開」、最後、叫了一瓶汽水、

「白開就行、何必汽水呢、又讓你們多破費幾個、」

南洋華僑之厄運

兩年以來、世界經濟恐慌、已達峰嶺、而蒙受影響最大者、莫過于南洋的華僑、他們既無祖國強有力的外交保護、都在跌、踬下、掙扎着生活、到也不少在　國內是一窮光蛋、几年辛苦的結果、便成爲有幾百萬家資的富翁、可是因爲世界經濟恐慌深刻化的關係、不但世界各國排斥華僑、而南洋華僑、也便大批的破產、大批的失業、大批的回國、大批的流落、記者有友某君、原在滬上某大學讀書、他父親在南洋有家財數百萬、而且他的叔叔哥哥、也都是南洋有名的律師醫生、因此他每年求學的費用、最低限度、也要用掉二三千元、然而好景不長、世界市場的不景氣、於是銀行停業、公司關門、而華僑更遭排斥、於是我那位朋友的家裏也破產了、叔叔哥哥也失業了、他求學的費用、自然一文莫名、現在他出門連車錢都沒有、亦可悲矣、錄之以爲一班不知天高地厚只終日過着紙醉金迷生活的大學生借鏡、

鬥蟲談片

蟋蟀一名促織、亦曰蛩、爲舊鬥之蟲也、宋賈似道最好此、流風所及、鬥蟲之戲至今不衰、蘇浙之間、每屆秋令、多有以此爲巨大之博局者、浙之南潯吳興、蘇之宜興無錫等處、皆鬥蟲最盛之地也、最近永亨銀行樓上、破獲一鬥蟋蟀機關、往博者多名流及富家子、南潯張濟如先生、亦好蟋蟀、且嘗至永亨樓上觀光、是夕適以事未赴、得免縲絏、亦云幸矣、值此時局凌亂、國變又生、而宴安之士且孜孜就於蟲戲、其醉生夢死可知、拘押罰鍰、固亦小懲之也、

無錫西偏有小鎮曰雲壤橋、爲吳稚暉氏之故鄉、其地民風好博、而於鬥蟲尤甚、每屆秋令、則廣開盛集、各地鄉人、多有不遠百里、携蟲駕舟而至者、其輸贏絕巨、窮鄉僻壤、賭羅者以金資、乃得恣行無忌、迄今此風猶未殺焉、

黃楚玖先生在日、亦喜蓄蟲、黃於此道不甚研究、所得種亦不甚良、然當其盛時、與人博輸勝、及後黃漸精研有素、得蟲亦漸佳、而在將死之數年前、與人博賭敗、因數雖蟲幺麼小醜、固亦知盛衰之理者也、

明星陳玉梅　樸素新裝　諸明星紛紛仿效

陳玉梅女士、素以提倡儉約、若果力事濃裝、適足見其滿身惡俗、而爲識者所不取、故自其所裝服、雖屏絕綺羅、而式樣恒極新美、夏秋之交、嘗自創一種短衣長褲子之時裝、以代旗袍之用、此種時裝、夏令之跳舞及打考爾夫球者最宜、時代女子、一時稱便、於是明星中、如葉秋心王慧娟陸麗霞、陳綺霞等、咸紛紛仿效、造成海上夏令中之女子短衣潮流焉、近者、天寒日薄、短衣已不合時宜、女士心裁別出、復自製一種青色士布之短袖長旗袍、着以向人、別具雅潔休態、因信女子服飾、殊不在綺麗紛華、新穎清整、斯爲最宜、亦佳話也、

可憐的乞兒

何任公

一個嚴寒的冬天、外面颳着尖峭的北風、並且又落着潔白的雪花、我在屋中搬了一條木櫈、默默的坐在那將　的火爐旁邊、正在胡思亂想的當兒、忽然聽着一種悲哀的哭聲、我想這雪天裏怎麼還有人哭呢？我被好奇心所驅使、便走出去、推開風門一看並沒有什麼、不過這哭聲越發大了、我細聽去、好像在房山處、我走到那裏去、一看果然在墻脚上蹲着一個不過十二三歲的小孩子、正在啜泣着、他身上穿着一件破棉衣、脚下穿着一雙露脚趾的夾鞋、那樣子眞是可憐、我走到他旁邊、把他叫起來領屋裏暖烘了一會、我問他道：「這樣雪天、你還在外面哭什麼、怎不家去？」他聽了我這樣問他、便說：「我也知道在家裏好、無奈我家裏的老父老母沒有飯吃、我要靠到外面討點東西、供養他們、但天不容人、偏又下雪、叫我上那裏去討食呢？我的父母豈不要餓死嗎？」他說完、又嗚咽的哭起來了、我看他眞是十分孝順、實在可憐、我便拿了半舊的衣服給他、又給他許多的飯、他說：「謝謝您、眞感恩不盡了、」說畢便走了、

——脫稿於傍午——

曠課

前人

王斯達他有兩個星期沒有上學了、他是無故曠課、把光陰就誤得眞々可惜！今天他的母親看他在家呆得太不像樣了、就強迫着他叫他上學、他背了書包在路上走着想：我到學校老師不定怎樣的懲罰我呢、他正想着、忽然一抬頭校門很淸楚的現在眼前了、他走到教室的門前、看見許多同學都很沉靜的坐在那裏用心聽講、老師很自然的講着國語、「老師！我來啦！」很慢的走進教室對老師行了一個禮、「呵！你還來啦！我以爲你不能來了」老師把書放在講桌上臉上笑着、「你做什麼去啦！怎麼就誤這些天呢？」老師怒着說、這時羞得臉紅々的、心裏好似如刀割的一般難受、全屋的同學都看着他、「你就這樣無故的曠課嗎？、這學校不是專爲你一人設立的呀！」老師又說、「李仁！上初十九級々板去！」李仁去了不大一會回來了、他的手裏拿着一隻足有一尺多長的大板子、「來吧！」老師一手拿着板子、一手去他的左手、「老師！別打啦！」他哭喪着哀求說、「不行！不行！你能改過嗎？」「拍々々！」老師恨々的打了他三板、當他回到自己的坐位時、眼淚已將他的臉洗濕了、在同學的目光注視之下、他似乎很侷促、已感到曠課的痛苦了、

——一九三三、二、二、脫稿於兩滴社——

家書一封

—報告畢業—

蓋平縣立第四小學校第四年級生　宋廷珍

父母親：

自從與二老分別以後、到現在已有三個多月了、未嘗寫信問候、想念得很、無一時的不惦念！校中各種功課都要結束了、我們也到畢業的時候了、並且在畢業以前、需要舉行一次考試、女近來很知道愛惜光陰、刻苦的攻讀、決不會辜負師長的教導的苦心和父兄的希望、請二老放心吧！昨天聽老師說：在新年的假日、要舉行成績展覽會和排演新劇、藉以練達世事人情、做爲休假日的消遣、女也被選爲演員、每日都爭先恐後的練習、至於展覽的成績、有作文、習字、手工、圖畫、……都是維妙維肖、盡美盡善、彼時定有一番的盛況！請二老屆時光臨參觀、那是我最盼望的！當此敬請二老福安！

女廷珍叩稟　某月某日

識寶人和金狗

張魁善

小朋友們：

今年是屬甲戌狗年！我們在新年初次會面的時候自然要說一句吉利話的、我現在和小朋友們初次見面、也免不掉說一個「謹賀新年」的話、小朋友們！今年是狗年、所以我來一個關於狗的故事、講給小朋友聽聽吧！

從前在我的故鄉、有一座大山、山的南面有一村落、村中有一位姓張的老者、膝下無兒、只有一個女兒、年紀在十八九歲、還未給人、因爲她（張老的女兒）下生以來、肚子特別的大、所以沒有人娶她、張老很爲她憂愁、在一個連雨初停的大晴天、有一個老人、和一個年約十八九歲的少年、路過張老門前、恰巧她出來倒水、被老人看見、當時老人和他徒弟、假意進屋求些水喝、這老人說我們是南方人、路過貴地、張老看見很可憐、就叫他倆坐下、給濕些開水、於是他問張老道：「貴下有幾位令郎？」張老道：「膝下無兒、只有一女、」「先生貴姓？那位（老人徒弟）是你什麼人？」老人答道：「鄙人姓李名雲字樂仙、那人乃是我的徒弟王龍章、」李雲問老道：「君令愛還沒出閣嗎？」張老遂即在李雲邊秘密說了幾句話、李雲道：「那不難、令愛如果願意給我徒兒爲……妻……嗎？」既覺見愛豈有不允之理呢！因爲張老、早有把女兒給王龍章之意、所以李雲一提婚的事情、張老便允許了！李雲便命徒兒見了岳父母、是晚便在張老家住下、第二天李雲要起程趕路、張老再三留住、李雲直是不允、還從張老要一碗米、最後又把他女孩兒帶走（王龍章妻）

三人一同起程了、微々的秋風、吹着人們的臉、三人走在沙上軋々作聲、路旁樹葉、像鳥飛似的從他們眼前過去、田上的麥草、被微風吹成波浪一起一伏、路旁的草兒、擺擺搖搖的對他們微笑、雖然很好的秋景、不能永久作他們的伴侶火輪似的太陽漸漸落下西去、

夕陽落下、變成了一個黑暗的世界、他們三人還是忽忽的走路、遠遠望見一座破廟、李雲道、「我們可以在那廟裏住一宵吧！」不多時候、他們便到廟前、從門進去、望裏一看廟內特別淒凉、他們三人便在佛堂前面坐下、她因爲走路多了！便睡着了、王龍章問道：「師父！我已經成家了！怎麼又給我定親呢？」李雲道：「章兒！過來！」並在章兒耳邊小聲說了幾句！龍章道：「那麼快、手吧！」於是師徒二人把她殺了！從肚子裏、拿出一個金碗來、這個金碗、並非平常所能造成的、乃是一件寶物、於是他師徒二人、把老張所給的米、放在碗裏、等待五更行事、原來他師徒二人、乃是識寶的人、來時經過一座山、李雲知山中有一隻金狗、乃是活寶　非用一個金碗盛米、不能引那金狗出來的、當他路過張老門口時、恰巧她出來倒水、被李雲看見她肚子大、就知她肚子裏有一個金碗、所以才把她騙到手殺了！把金碗取出以引金狗、此時天將到五　他師徒二人、便往那大山而去、經過一里之遙、便到山下的川前過、過了童子橋！便到大山的前面、雖天還未亮、而野花香氣撲鼻、空氣潔、二人一步一步登望四下一看、稍能辨別萬物、遠見朝日、發紅色的光彩、二人也無心觀景、便把碗中所盛的米、往四下丟、喚的一聲從南方奔來二隻金狗、光彩奪目、奔到金碗中吃米、二人正是要捉、二隻金狗吱……的一聲把他二人的頭啄破、飛去了、二人因此痛、忽然的跌倒入山裏、忽然刮一陣大風金碗也不知那去了、只留這個故事、爲後人欣賞的、

不倒翁

營川商校　振聲

翁以不倒稱、儼然一老叟、我來瞻謁翁、翁略點以首、問翁年幾何、翁只拱兩手、有口不能言、有脚不能走、弗貪俎上肉、弗飲樽中酒、翁顏如彌勒、翁性長溫厚、有人猛力推、俯前又抑後、或以從側叩、搖左、或擺右、羨爾不倒翁、千古名不朽、

一九三三、十二、十日、——脫稿光明社——

愛惜光陰

彰武縣立第二女學校高五級一學年　馮素蓮

我們人生在世界上、都要愛惜光陰、我們當學生、更當愛惜光陰、因爲什麼要愛惜光陰呢？因爲光陰一去不能復還的、而且過的很快、所以我們現、正當青年的時代、再不努力用心去求學、等到老了再想求學、有點不及了嗎？不看々那大禹聖人嗎？就是一寸一分的光陰、也要愛惜、可知聖人。都這樣的愛惜光陰、像我們當學生的、豈不更應當要特別的愛惜光陰嗎？！

蘇秦論

瓦房店公學校高二　曲繹君

觀夫古今之人、號稱英雄豪傑之士者、必有出乎常人者也、若季子求官於秦、不成而歸、父母不以爲子、兄嫂不以爲叔、妻不以爲夫、如此冷淡、季子能不凉心乎？然、季子之學問、不成乎？曰否、未遇其君也、當此之時、秦乃虎狼之國、無處不名而取盜利焉、然季子何須求官、吏於秦王哉、曰：秦乃當世之霸主、乃有統一諸侯之力故也、由此觀之、季子求官如秦、不亦宜乎、然於秦未得其所願、自意學術未高於人、遂歸乃晝夜功求學、一旦高車駟馬、受六國之相印、父母聞之、出郭迎迓三十里、庸嫂愚之、謝罪於車塵馬足之間、其故安在哉、蓋季子之官高祿厚故也、嗚乎、官高爵顯、父母敬之、有才無爵、父母辱之、社會人情之冷淡、世態炎凉如此、豈不可畏也哉、

青年努力

海城東甘溝子第七小學初四　王起衡 十四歲

青年們、努力吧！青年們、努力吧！我們是黑暗世界裏的明燈、我們是社會的主人翁、担負有偉大的使命、抱懷有雄大的志氣、要打破前途的一切阻礙物、利用我們的忠誠、勇

道德銘

龍王泰東縣第五高小高一級　張國璽

事無大小、盡心而成、人無貧富、爲善則榮、斯是道德、以修其宏、日則講性善、喜氣面垂紅、談笑論仁義、往來皆笑容、可以逞道德、博盛名、有齊家之學問、有修身之良能、本讀道德會、省垣教育廳、君子云、何陋之有、

喇叭花爲什麼往上爬呢

瓦甲店會第一學堂　關治田

從前有一個母鳥、在樹上做了一個鳥窩、々裏產生不少的小鳥、因小鳥們小不能飛、母鳥天天兒飛往別處去給他們打食、有一回打食回來、對小鳥說：現在正是百花盛開、各處實在好看得很啊！小鳥聽着這話、都樂極了、就對母鳥說：我們都得意看花去、母鳥說：你們現在連食都不能去打吃、莫非看花你們就能够飛麼、小鳥聽了這話、各自發出悲淚道：我們等多咱就能飛呢？母鳥說：等長大的時候、能飛到各處看花、小鳥正哭的時候、在樹上有喇叭花聽見了、他立刻就爬到樹上去了、順着樹一直爬到小鳥巢裏、這個時候小鳥看了喇叭花、都不哭了、因此他們立刻就快樂起來了、因此小鳥和喇叭花作爲良友、從這以後喇叭花就會往上了、

春之曲

凌寶津

春啊！春啊！你剷除了百人皆恨的寒冷、你送來了淸心明目的暖氣、人人羨慕你！人々歡迎你！我祝你永遠的這樣繼續！

◇　◇　◇

春啊！春啊！你驅除了萬物寂靜的景象、你提醒了虫鳥舞蹈的歌唱、鳥兒欣佩你！蟲兒榮耀你！牠祝你這樣不掉的明亮！

◇　◇　◇

春啊！春啊！你打跑了桃李愁狀的枯萎、你放出了花草躍躍的明媚、你助幫花兒生長、你親愛草兒萌芽！牠祝你豪氣綿長！

冬夜之威

蓋平縣立第四小學校第四年級　李鴻琴

下了幾次雪、天氣漸漸寒冷、那叢密的樓房亦戴了白帽、任何山川也都穿了孝衣、各處枯樹、像梨花盛開、這些象、好似表現冬天來到了！一天放學的時候、我往家裏去、走在路上、看見一個老人、衣不遮体、凍得滿身發抖、向我乞討、我問他道、「你爲甚麼到了這樣的地步呢？」他說「我在少年不知用心讀書、求學的時候、老是一曝十寒、作輟相間的讀書、終日的嬉戲、蹉跎歲月、空度時光、所以到壯年、一無所成、被人淘汰、到現在也維持不住自己的生活了」我聽他的這一番話、就回到家去了、在寒冬的深夜裏、伴着慘淡的孤燈讀書、燈的光被風、搖不定、這時犬也不吠一聲、眞是一個寂寞、冬夜！我忽憶起在路上遇見那個老人、他告訴我的話、我就用筆記下來、做爲自戒！

奇夢記

彰武縣立第二女學校高級一年　鄭春生

我昨夜睡覺、夢見我們考試地理、師長出了四問題、然後講解、但是我都不會、答我同坐的、因爲我不會答、他就移坐了、我正在又慚愧、又着急東盼西顧的、都沒有一人、肯告訴我、並且都看着我、笑我、這時候我心中急得幾乎哭了、正在無奈時、忽有犬吠把我驚醒、我細想這夢中的情形、是令我用心讀書、要不用心就要這樣、受人羞辱、從此我就要格外用心讀書了、

小兒食積便秘

陳廣習君兩位公子玉照

小兒身體發育全賴消化健全苟消化不健當然營養不良如是雖小兒所食似已充足而仍不免瘦弱虛　惟欲消化健全非保持消化器與腸管之潔淨不可因腸胃原是相輔而行故也

嬰孩自己藥片善能排除腸內汚物使消化器免受壓迫故有甚多患食積便秘之虛弱小兒一服此藥片便得康强快樂即如陳廣習君之公子亦其中之一也

陳君係廣東狹海中和路寶光攝影館主人其來書云「小兒華瑞華興常患便秘消化不良致甚虧弱後與服嬰孩自己藥片身體漸佯體重漸益今竟十分康强肥壯矣」

嬰孩自己藥片專治小兒腸胃出牙各症凡經售西藥者經有出售或直向上海江西路四五一號韋廉士醫生藥局函購每瓶七角六瓶三元五角郵費不取一切信件可由奉天和記洋行轉　海韋廉士醫生藥局

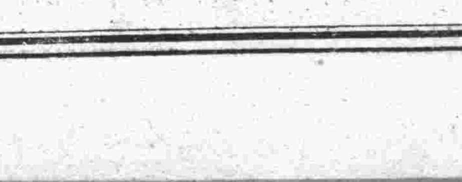

朝晚一杯精力旺盛無比　純人蔘精腦

本行遵照行章規定辦理儲蓄存款利息優厚手續簡便另備詳章以供索閱凡有志儲蓄者請惠臨本行接洽無不竭誠歡迎

儲蓄存款種類分別如次（一）活期儲蓄存欵（二）整存整付（三）零存整付（四）整存零付（五）整存分期付息

大連交通銀行謹啓

瀋陽中國銀行廣告

敝行現創辦山東河北即直隸省兩省各縣匯欵除有敝行地點外其餘各處或委託商號代理或由各地敝行就近向郵局轉匯均可辦理如承賜顧請逕向關外各地敝行接洽可也

再關外各地距離敝行較遠之處對於前項匯欵亦可通信委託代辦請向當地滿洲中央銀行或郵局購買匯票（匯票寫明交大中國銀行收）連同致收欵人原信一併掛號寄下敝行當即代取隨時隨將匯欵收據寄還應收匯水郵費於匯票內扣除倘有手續不明之處如承函詢自當隨時奉答

皮膚能令人之外貌最易遷變雖然生成美麗嬌容若任皮膚自成粗陋非獨不得維持原有之美且不能發揮天性之美皮膚之關係於美醜有如此也常聞世間自嘆其容貌醜陋者實屬不稀此又人生最大之遺憾茲有日本皮膚科專門大醫小島先生多年研究出自心裁發明一種良藥精製而成美容藥水名曰花顏水僅以數滴滴入洗臉水中該盆內之水即逢藥水而變色如乳其馨馥郁鼻雖鮮花如玫瑰與蘭花亦退之步且合衛生善治皮膚所發小瘡如面皰雀班粉刺酒刺汗疹頑癬煙氣紅點晦色油光瘰癧等諸種討厭之物凡老幼男女皆可使用花顏水均得轉醜成美花顏水特色最能完全皮膚乃成色艶使姿容倍極光耀足稱最上妙品請試一瓶以證本藥房之言之不謬矣

發賣處　大連山縣通　順和公司大藥房

藥價　大瓶壹元　中瓶五角　小瓶三角半

各埠大藥房洋貨舖均有代售就近採買爲幸

將開教育講習會
召集各縣局長視學 來省講習王道教育

【龍江】本省教育廳廳長王實章氏。前以整頓全省教育。以謀徹底改進。而普及王道思想。振拔王道精神起見。曾召集廳務會議。經研討結果。僉以欲達成上項計劃。須召集各縣教育局長及視學等開教育講習會。授以王道眞諦。及教育上應實施之要點。俾全省教育一致進行。以貫徹王道立國之旨。並利用本年寒假休閒時期。實行召集。以完成善美之政。茲聞該廳業定於一月十六日爲講習開始期。共講習九天。並已令行各縣教育局長及縣視學等知照。依期來省講習云。

日之出澡塘
背信不與工資

【龍江】本埠永安里日商日之出澡塘。前於開始營業時。曾由哈埠邀來燒塘工人郭宗元叔侄二人。當時言定月薪金票四十元。由到齊日起薪。惟以郭氏叔侄到江時。該澡塘正在修理房間。築建池塘。並未開市營業。當由該塘執事人令伊叔侄帮同工做。並收拾一切。終日忙碌。幾無暇晷。時經匝月。方正式開始營業。不意該塘執事人近竟違約背信。非但不由到江日起薪。且連同帮助修理房屋之廿餘日之工資。亦分文不與。並因伊叔侄討索欠工。致被斥退。現郭氏叔侄已搬入龍門街東興店居住。迭經向之索要。該執事始終不理。伊叔侄迫不得已始向本埠日本領事館警察署聲訴。請求秉公判斷。令飭該澡塘執事如數付清。以維生計。日警署刻正在調查追訊間。想定可秉公處斷。判使付清。但郭氏叔侄近竟手無分文。生活艱窘。如日警署不爲追索欠薪。則當此冬季困頓之時。叔侄伊必至坐困他鄉。顚沛了倒無疑云。

徐夢山眞來胆大
公然設賭漁肉愚氓

【龍江】本埠花園路同友店東南角。小跨院中住戶徐夢山。素無職業。無賴之尤。現假借李高麗之名。在該院內。終日擺設賭局。呼盧喝雉。聲達戶外。公然違法。毫無忌憚。其大概情節。業誌前報。新年以來。更爲肆行無畏。每日勾引一般賭徒。蜂聚賭耍。以爲營業。據訪聞所得。該徐夢山專能引誘臨近小店之工人。到彼家賭耍財物。如遇手無金錢時。伊即代爲墊出。嗣日後手有積蓄。再行補還。或今日輸成虧空。明日即令出外傭工。勞力所得。大半爲伊敲取一空。以致因賭而迷者有之。因賭而偷者亦有之。種種現象。咸由徐夢山一人造成。似此社會之賊。若不即予捕辦。流毒所及。更不知伊於胡底。切望日滿當局。留心及此。設法立予捕捉。以除根害。而免效尤。則市面幸甚。愚氓幸甚。

張司令官晉京
報告軍情

【龍江】本省警備司令官張文鑄氏。近爲一年終了。所有本省軍隊訓練情形。及工作事項。均有向軍政部報告之必要。且將來之分佈配置。及增減額數。亦有亟應磋商之點。是以特於日前搭乘齊昂小火車就赴京之途。以便與軍政部協議一切。約於本月中旬左右。始能返江云。

內務局規定
行政實業劃分

【東豐】縣公署內務局。遵照省署規定。行政規則八項。(一)關於區村各種公共團体之監督指導事項。(二)關於道路如何。修築整理事項(三)關於水利土地之改善。荒地之開墾。及建築新市村事項。(四)關於土地之整理。及商租事項。(五)關於涵養民力獎勵勤儉。及改善生活事項。(六)關於移民事項。(七)關於賑恤事項。(八)關於受理行政訴訟事項。實業股規定七項。(一)關於保護提倡工商業事項。(二)關於工商各團体事項。(三)關於市場事項。(四)關於保護提倡獎勵農礦事項。(五)關於農礦各團体事項(六)關於林業及狩獵事項。(七)關於其他農工商礦事項。該局長奉命後。督率股長課員等分別進行矣。

縣公署發表
科局掌管暫行規程

【彰武】縣公署。近奉民政部令。新縣制科局職守掌暫行規程。今特誌之於左。

第一條　縣公署置左列各科局。及各股「總務科」。庶務股。文書股。會計股。「內務局」行政股。實業股。「警務局」警務股。保安股。司法股。「財務局」徵收股。理財股。「教育局」學務股。禮教股。

第一項丙丁兩類縣。不設教育局。但於內務局內。置教育股。警務局僅設警務司法兩股。不設保安股。

第二條　各科局職掌事務如左「總務科」庶務股。一、關於機密事項。二、關於對外。以及其他交際事項。三、關於掌管縣公署之職員任免。及進退事項。四、關於縣公署之官規。及賞罰事項。五、關於縣公署之給與。及待遇事項。六、關於禮儀事項。文書股。一、關於文件之收發。及清繕事項。二、關於文書之編纂。及保管事項。三、關於發行縣月報事項。四、關於縣圖書刊行物之整理。及保存事項。五、關於統計事項。六、關於監印事項。會計股。一、關於縣預算事項。二、關於縣出納事項。三、關於現金保管事項。四、關於縣金庫事項。「內務局」行政股。一、關於村區。及各類公共團体之指導監督事項。二、關於道路河川修築整理事項。三、關於水利土地之改善。荒地之開懇。及建築新市村事項。四、關於土地之整理。及商租事項。五、關於涵養民力。獎勵勤儉。及改善生活事項。六、關於移民事項。七、關於賑恤事項。八、關於受理行政訴訟事項。實業股。一、關於保護提倡工商業事項。二、關於工商各團体事項。三、關於市場事項。四、關於保護。提倡獎勵農礦事項。五、關於農礦各團体事項。六、關於林業及狩獵事項。七、關於其他一切農工商礦事項。「警務局」警務股。一、關於警察區劃。及人員支配事項。三、關於警察專用電話事項。四、關於區村自衛指導事項。五、關於討匪事項。保安股。一、關於取締槍械火藥。及其他危險物事項。二、關於火水災。及其他非常警備事項。三、關於募捐事項。四、關於一般遊藝營業事項。五、關於取締道路橋梁。車馬船舶。及一切運輸交通事項。六、關於檢驗傷亡事項。七、關於公衆衛生事項。八、關於維持治安事項。司法股。一、關於刑事案件之假預審。及解送事項。二、關於檢舉刑事犯人。及保管贓品事項。三、關於搜查證物事項。四、關於拘留犯人。及搜查贓物事項。五、關於調訊証人。及保釋事項。六、關於違警處罰事項。七、於辦理淸鄉事項。「財務局」徵收股。一、關於代徵國稅事項。二、關於徵收地方捐稅事項。三、關於稅外徵收事項。四、關於滯納處分事項。理財股。一、關於地方公債發行及整理事項。二、關於收回私貼事項。三、關於縣金融。整理事項。四、關於調查公有財產事項。五、關於管理及處分公有財產事項。六、關於地方捐稅整理事項。「教育局」學務股。一、關於中等以下各學校教育指導事項。二、關於學校職員之任免進退事項。三、關於學校職員之規律及賞罰事項。四、關於學校職員之給與。及待遇事項。五、關於社會教育事項。六、關於管理圖書館事項。七、關於國民教育提倡事項。禮教股。一、關於古績及天然紀念物之保存事項。二、關於宗教事項。三、關於禮俗事項。四、關於修善團及教化團体事項。

第三條　依第一條一項之規定。不設教育局之時。屬於教育局之事務。均歸內務局教育股辦理。警務局不設保安股之主管事務。由警務司法兩股分担辦之。

第四條　各科局主管事務。有不明瞭時。得由縣長指示之。

大林村長得人

【大林站】本村自事變以來。受滿蒙匪人焚燒搶掠。破壞已達極點。全村人民。逃走一空者。七日無一人焉。俟後事定。有友軍守備隊駐防。街內有卍字會維持。人民漸漸移回。百事待興。本村破壞之餘。幸有村長劉煥文。擔任此責。凡村中應興應革之事。極力籌辦。如扶助學校。設立自衛團。聯合各村保護鐵路等等。劉村長之力居多也。本村住戶。咸謂村長得人。信不誣云。

大樹誌異
皮堅如鐵斧斤無靈 風聲四起如雷如霆

【烏丹】鎭西一棵樹村。倒閉燒鍋商廣義公。開設百年。周圍高垣深壁。林下森嚴。每值春夏之交。蔚蔚菁菁成爲林國。內有大樹二章。高數丈。粗約五六時。相傳有虫居其上。該號時常焚香祈禱。無不靈異。竟成空第。刻因生意敗落。櫃夥離散。留一執事曹某守焉。曹吸鴉片。揮霍無度。儘賣舖內所有。復將周圍巨樹檢賣。某甲得洋四十四元。甲於日前覓工人。砍伐終日。而鉅倒一樹。是日工人死焉。越日又伐檢樹。其枝幹倍於他樹。當工人鉅樹之際。風聲四播如雷若霆。重皮堅如鐵。非斧斤所能折損也。是夜正工人酣睡之間。有巨蛇蠕蠕然由戶抵床。遍繞工人。勢在危急。某甲大呼求救。幸曹某知蛇爲異。遂焚香拜祝。曰從此不敢再伐此樹。願神蛇無祟。感謝不置云云。祝後轉瞬。亦不見一時談之娓娓。故誌之以作異誌云。(晋)

警官克盡厥職

【開通】本邑佔四洮中段。縣分雖屬三等。而內政交通亦頗複雜。自滿洲肇基以還。市面尤爲繁興。街衢更加熱鬧。照中什字街一段警政而論。非老練深沈之警吏不堪當此。查現任該所分所長張顯廷。自事變後任職以來。對於交通戶籍職守各防等項要公。頗能盡責。市民糾紛者。悉能排解。已邀市面民衆好評。並邀上峰嘉許。若張君誠堪克盡厥職。警譽素着云。

友軍召開之
治安會議

【彰武】本縣警務局。奉到駐錦友軍旅團部司令。招集縣內各區自衛團隊長。前往會議。該局於昨電告一。二。三。四區隊長。赴錦會議。於九日各區隊長。登奉山列車。前往參加。

警察訓練所職員

【東豐】縣長徐應辰。查本縣警察訓練所。第一班學警業經畢業。分發任用在案。第二班亟須成立。並委用各職員。以策進行。所長一席委警務局長宋愷悅兼充。委李生新爲教務主任。用專責成云。

團長凱旋歸來

【烏丹】本報前誌匪首估中華者。率衆七百餘。盤踞樹筒一帶地方。大肆搶掠等情。該匪潛移建平屬下窪一帶騷擾。當經熱河警備軍。第一混成旅王司令。特派陳楊二團包剿數日。匪力不支。紛紛散去。聞駐烏楊曉嵐團長。已於上月廿二日。率兵回防。是役也殲滅匪患。安靖地面。其功甚大。從此熱區。無跳梁之匪。而民間得夜不閉戶之慶云。

自衛改編保甲

【大林站】自衛團自今夏季。由錢家店隨區移居此地。經洪隊長帶領自衛團丁以來。東西剿捕胡匪。對於地方。頗盡義務。不料於前日。該團奉到洮遼自衛團。事務所命令。將自衛改編保甲制。現下該團一律解散。所有團丁。均各回各村。洪隊長正在辦理善後之際。查自衛團自在本街。成立數月。該團隊長以及團丁。名譽頗佳。今一旦解散。商農二界。均贊嘆無法挽回成命云。

學日語之踴躍

【烏丹】北大街官店院內。附設日語學校。成立數日。一般青年男子。紛往入校。該校長。鬼塚先生。熱心教授。按字義解釋。聽者了然。刻下晝夜班。竟達七八十人之多。足徵日語。爲當務之急。而學者踴躍。可見一斑。(晋)

於冬防戒備期中
搶案層見迭出

【山海關】榆關地處中滿國境。人烟稠密。烟館秦樓到處皆是。宵小匪徒。時常混跡其間。以便乘機思逞也。是以日滿當局。鑒於時値冬防吃緊之際。嚴行警戒。以備萬一。前者發生之匪患。已誌本報。經當局以迅雷不及掩耳之手段。均于最短期間一一就獲。商民方慶太平。不意新年市面。竟于警備森嚴之處。又發生搶案二起。(一)南關東戲園子。住有張姓婦。因女兒。嫁與乾和棧執事呂某爲妾。得身價大洋五百元。因還債用去三百元。尚餘二百元藏於家中。致爲匪人所探悉。竟於元旦夜。三時許。忽侵入匪徒三名。手持小槍。入門後。舉槍威嚇。禁止聲張。當由該婦家中。搶去大洋二百元。始行携欵逃去。搶畢由該婦奔告警察署。迨警署出動後。因時正午夜。不辨匪人去向。致未弋獲。(二)南門內。華茂昌金店。於四日晚六時許。正萬家燈火。往來行人。如梭之際。忽侵入三名匪徒。手持小槍。禁止聲張。大勢搜索。當由首飾匣中。搶去價值百金首飾多件。從容步出南門而逝。搶畢由該號執事。立即報告公安局。經該局派警前往追捕。因爲時過久。徒勞而返。現日滿各機關。以匪徒竟敢在關城等處。施行屢次搶却情事。殊屬胆大已極。是以對于夜間防務。多設崗警。嚴行警戒。以防萬一。更派幹探多名。偵察訪拏。務望於最短期間。破獲匪案云

奉山路招集
愛護村會議

【彰武】縣公署。昨接奉山路函開。擬在縣署招集愛護村會議。其函云。逕啓者。案准奉山鐵路局。及治安維持會。規定本月十三日。早九點鐘。在縣公署招開鐵路愛護村會議等因。除分函招集外。相應函知查照。務於十二日。前來本署莫悞爲要。此致各村長。及沿路各民戶。知照云。

開口告艱。經中措集大洋數十元。開發去訖。又至四署覓宿。索食備極麻煩。大烟一項。令人無法瀕行。一文不賞。似此擾人。非惟有玷官箴。實屬近今敗類云。

匪刦行人
報警捉獲原贓

【綏東】庫倫旗。所管西包戶台村。北樂地方。於客月二十九日。早七時許。發現持大槍之匪二名。將行客趙家窪子村。沙洛春。勞希忠。二人搶劫。被搶去馬一匹。驢一頭。牛四條。並將失主。綁在道傍樹上。即携贓西逃。後經失主將繩解脫。赴局報告。立經隊長。義新敖力卜。帶警尾追。至阜新五區界內。西趙家窪子村。在廉某空房中。搜出原失牛三條。傍尚有一人。手持鐵撬。勢在動武。由警鎭懾。未敢逞兇。又在其腰間搜出牛頭繩兩條。復到廉家。並獲驢馬。惟牛被殺吃一條。詢明匪係乃兄。已聞風潛逃。將其父並伊。及原贓。帶局轉送旅署法辦矣。

球局已被打散

【拉哈站】查賭爲盜媒。懸爲例禁。凡以金錢賭勝負者。均在其內。早以上月本街俱樂部(球局)四處。曾有猜球而輸錢至數百元之多者。故傾跑者有之。縊死者有之。後經保科隊長聞知。會衛李署長佈告取締。詎日久玩生。復萌故態。前日又在南市場發現遊戲場二塊。(球局之別名)招集賭徒。滿屋擁擠。呼紅喝綠。四鄰不安。幸昨有訥河指導官參事官。大隊長。往六區剿匪。由此路過。將該球局。即時打散。計立未久。忽被擋散。不但未賺厚利。且損失不堪。誰屬倒霉。好在未抓去。亦算幸事。但農工商賈。何事不可謀生。何必出此明知故犯之爲。望各賭徒速改方針。勿再踏此覆轍也可。

調查是否瀆職

【馮家窩堡】於歲前十二月二十四日由縣乘車帶同警士。在馮家窩堡站下車一人。滿面烟氣昂昂而來。經警士訴及。始悉由省某機關派出調查員。姑隱其名。前往大廟查事。到馮後。因署長未經赴站往接。大動雷霆。舉趾失措。到署一語不發。及署長享以美餐。始行開齋。飽餐後。復往大廟第五中隊。擅作威福。旁若無人。黃村副聞風而前直言相撞。庶覺威風稍煞。次早始宣佈來意。初仍盛氣凌人。後見變怒爲害。商同中隊長及黃村副。

借車拉柴因窮苦
車驚馬逸遭殺身

【彰武】本縣西北九區界。小青溝村。住戶劉慶春。務農爲業。家道貧寒。於上月間。曾借同村住戶。李貴林馬車。赴郊外拉柴伙。行至中途。該車未悉被何物撞驚。致將車夫李福。弄在車輪下。被車壓斃。於前日該區分署電報警局。派員前往勘驗云。噫天有不測之風雲。人有旦夕禍福。該案將來如何完結。尚未可知云。

以妻騙財再誌
冰人無辜受累

【撫順】無賴子王忠。指妻騙財敗露。及媒人陳馬氏。(前悞陳馮氏)。一並捉捕九分局訊辦。已誌前報。近聞冰人陳馬氏。實屬被屈。以先與許春齡盧忠兩家提親時。並不認識雙方人物。及許盧兩家親事議妥後。由盧忠托有搭連咀村齊姓老媼。(因齊與陳家有親)。求陳前往作伐。陳馬氏心知許盧兩家親事已妥。愛好作親。不過有媒人好看些。故挺身而往。成全好事。豈知有此後患。聞陳馬氏訴明原尾。刻已取保出局云。

厨夫無病暴亡

【撫順】千金寨市場菜商。仁義和厨夫王森。年五十六歲。任職多年。品行亦頗不惡。詎於日前八日晚六時許。正在收拾開飯之時。突然頭暈眼黑。吐嘔不止。旋即一命嗚呼矣。當由該號詣該管九分局報告。經九分局偕同法院檢察廳檢驗吏。檢驗結果。係因死者生前體肢軟弱。商又較高。舉炊時又爲煤氣熏染所至。檢畢即飭仁義和出資。抬去義地掩埋云。

撫順滿洲中央銀行
放貸欵接濟商艱

【撫順】中央銀行分行經理。趙福才氏。自客歲接任以來。力加整頓。成績日佳。誠屬銀行界。不可多得人材也。近來經濟恐慌。錢法奇緊。該經理爲謀救商艱計。昨特請準總行實行。信用貸欵指貨貸欵。減輕利息。手續捷便。故我撫各商。由奇緊聲中。又漸活躍。若趙某者。成爲錢法之救星耳。即各支匯。付匯者。莫不感該行之便利。亦趙某用人有方云。又訊。中銀分行經理。趙福才。近爲辦理貸欵種類。信用貸欵例外。如貨物貸欵。不動產貸欵。減輕利率。規定每萬元。日利二元五角。核月利七厘五毫云。

當商大利盤剝
壓迫貧民太甚

【山城鎭】當商有益社會。爲國救民。能接續人之命脈。流通天地精神。上裕國課。下便民情。凡城鄉重鎭。不可少有之巨商也。想我滿洲建國。本諸王道政治。不容奸商。盤剝重利。明令具在。誰敢置身違法。然當商道處林立。質押物品。月利四分。如此生息。不惟公民反對。然與情理。諸多悖謬。想當商。雖係資本大家。究係銀行。接濟貸款。借來以數厘生息。質當竟四分核利。押進物品。値百當十。期滿物品變價。其中利益。有若白撿。一般貧民。明知受人壓追。窮黑臨身。難躲陷阱。逢此天年。民生凋敝。告貸無門。除質當而外。別無途徑。望當局。亟應附制當商。利息縮減。以維民艱。則小民受其壓可立而待也。

翟局長整頓稅政
涓滴歸公力洗積弊

【綏化】稅捐局長。翟克文氏。根據新國眞諦。實行整頓稅政。對於外區各卡長。齊集本城之時。乘機訓話。略謂。稅捐爲國家收入大宗。必須涓滴歸公。力洗從前積弊。將來比較優良。非特鄙人之幸。亦全體之光榮也。況國体變更。今非昔比。大家努力勇往直前云。

防疫會將結束

【綏化】查百斯篤已漸平熄。所有疫區。如農安。長嶺。開通。洮南等處。現已解禁。照常交通。奉天。新京。各地防疫會。均先後結束。本縣前奉省令。關於防疫事項。亦將着手結束。俾資節省銷費。惟結束後。尚須留一二人。應隨時調查報告云。

永衡官帖收回
已達八十億萬

【吉林】玆據滿洲中央銀行吉林分行確訊。前永衡官銀錢號。發行之官帖。總計爲一百零五億萬吊。現已收回八十億萬吊。在外流通者。尙有二十五億萬吊之譜。合國幣四百九十八萬元。預計本年上半年。完全收銷云。

岔路村發生搶案

【吉林】省城東關岔路村。永吉縣警局東關山子分局管界住戶石姓家。於月之七日晚八時。突有胡匪二人。持槍入室。搶去國幣十元。旋即遠颺云。

縣署處務暫行規則

第一章　總則

第一條　縣公署處務。除遵照法令外以本規則之規定。

第二條　縣公署處務。時間以元年國務院頒第十號訓令爲準。但遇有特別事務時。得延長時間。繼續辦理。

第三條　法定時間內。職員如因疾病。或事故不能在署逾三時間者。應以定式請假書。向縣長請假。但因公務出署。且得縣長認可者。不在此限定式請假書。書內應備職員姓名。事故。請假時日。及適當証明。備考各欄。

第四條　縣公署職員。須親註到者。出勤時間。於考勤簿。但時間與事實如有不符時。左列各員應負核正之責。(一)縣長對於股長以上之職員。(二)股長對科員以下之人員

第五條　縣公署文件。應以縣長名義行之。

第六條　縣長應依各種簿表及其他適當方法。考查縣職員處務成績。縣長每日應查閱考勤簿冊。並飭總務科長。按照考勤簿編製。各員每月。及全年勤怠比較表。應於每年一月抄錄一份。呈該管省公署。轉呈民政部。

第七條　縣職員處務。或有怠忽。及不當情形者。縣長應隨時告戒。並匡正之。

第八條　縣長因有事故。不能處務時。由參事官。或縣長指定之科局長。臨時代理之。

第九條　參事官。或科局長依法令應署名文件。由總務科文書股核對後。須署名蓋章。

第十條　各科局。應備列左各簿。

一、收文簿。總務科文書股。置收文總簿。其他各局。置收文分簿。二、發文簿。總務科文書股。應置發文總簿。其他各局。置發文分簿。三、文件編存簿。總務科文書股。應置文件編存總簿。四、已結未結件數表。

第二章　權限及責任

第十一條　各科局長。遇有應行辦稿事務。即酌定辦法。分交主管各股。擬稿。其重要或疑難事項。須簽請縣長。參事官。裁奪後。再行擬稿。

第十二條　各科局職員。所擬之稿。由擬稿人。及核稿人署名後。即移總務科。送參事官核閱後。再呈縣長核定。

第十三條　凡稿件經繕員謄清後。文書股長。應負核對之責。由其他職員核對者亦同。

第十四條　機要事件。由參事官。或參事官協同各科長局長。擬定後呈縣長核定。

第三章　文件收發

第十五條　凡文件到署。由總務科文書股。摘收摘由。由編號入總收文簿。內並標名其主管者交參事官。總務科長。轉呈縣長查閱後。分交各主管者辦理。

第十六條　機密文件。由總務科文書股。接收後記載原件未拆字樣。於總收文簿內。逕交參事官。轉呈縣長。

第十七條　外發文件。如須縣長署名蓋印。或參事官或主管官。須署名蓋印者。非經署名蓋印後。不准外發。

第十八條　外行文件。須由總務科文書股。編號登簿蓋戳。分別發送。

第十九條　每日收發文件。應由總務科文書股列表。呈縣長或參事官查閱。

第廿條　編纂之文件。總務科文書股。須先將門別類別種別參數。案內件數。附件等項登入文件編在簿內。照件保存規則辦理之。

第四章　縣務會議

第二十一條　縣長於每星期召集各科局長會議一次。參事官亦須列席。如有特別事項。得召集臨時會議。其他職員奉有縣長之命令者。亦得與議。

第二十二條　會議事件。分左列二種。一、縣長或參事官交議者。二、各科局長提議者。

第二十三條　參事官。及各科局長。對於縣內。應興應革事宜。得隨提出會議。其他職員。有意見時。可具意見書。請參事官。或該管科局長提出會議。

第二十四條　議決事件。由總務科記錄節略。呈縣長參事官核定後。由縣長提交主管者辦理。

硼酸美容雪花膏

風鳥メール

(風鳥牌化粧品)

花容月貌是由風鳥牌化粧品造成的

爲日本現美人夏川靜江女士所推奬的這種雪花膏能防止太陽曬、能完成美的化粧、防止皮膚粗裂、在刮臉之後也要用牠

東京、大阪、株式會社宇野達之助商會
大連、奉天、新京、哈爾濱、錦州、吉林、四平街

新禧

祝滿洲國

大凡優秀的製品。乃由完備的有名工廠所創製出之也

敝社工廠者。乃東亞唯一最大之著名的大化學製藥工廠也。其內容之充實。設備之完整。即在世界亦卓著名聲也

敝社製品比較其他多數之同種製品。其効力之優秀。奏効之確準。信用之絕大者。此乃中外夙有定評。世界醫家所一致公認之處。而其賣向日異月新。年益激增。得見漸次隆盛流行之盛況。此即事實所實證之處也

敝社製品現時則在新興的滿洲國內之鄉鄙小村。都亦普遍的認識。莫不徹底的普及。而成全國三千萬國民的家庭之常備藥。廣蒙一般之愛用。備受絕大之歡迎。此乃敝社所致誇耀之處。亦即敝社所深感謝之至者也

建國偉業甫經三載
國運之進展
與時俱進。日異月新。益漸隆盛。
欣迎此最有光輝的新春也

贈送美麗的節曆表

敝社另備美麗精彩、居常適用、日用必須、貼掛牆壁、幽雅美觀、可供實用的一年四季間之節氣、佳節、紀念日、禮拜日、郵電滙兌費用等節略表。如欲要時。請將下券剪下。照格添寫。併附郵費二分。一同擲下。敝店收訖。當即奉寄也。

贈呈券

今寄上郵票二分。請將貴行特製之節氣・佳節表寄下一張爲荷此致

（住址）

（姓名）

大連市山縣通七番地

藤澤商店大連出張所台鑒

補血强精靈藥
補爾多壽

補爾多壽者。乃係以身體營養上不可忽缺的貴重分「蛋白質」。和製造血液唯一主原料的「有機鐵」。以特殊之方法。精煉配製而成之品。且此品與人體臟器內必須分之「造血素」。乃是同一組成。異曲同功之名貴藥品也。更將本藥作爲主品。復加以砒。碘。規那。拐阿可路等、各種重要疾病之特效藥。以製成下記複方不同、奏效各殊的五種品。依各人之體質。就所染之疾病。對症撰藥。任人擇服。實爲最適合吾東亞人體質之寶貴名藥也。

五種補爾多壽之特効價格

血虧體瘦 病後衰弱 月經不調 戒煙以後 服「補爾多壽」小瓶 大瓶

神精衰弱 生育不遂 顏色不正 虛弱過甚 服「含砒補爾多壽」小瓶 大瓶

梅毒血虧 外症血濁 先天不足 易於中風 服「含碘補爾多壽」小瓶 大瓶

胃不消化 胎前產後 老衰少弱 動輒感冒 服「規那補爾多壽」小瓶 大瓶

各期肺癆 傷風咳嗽 喘息氣急 日有盜汗 服「拐阿可路補爾多壽」小瓶 大瓶

最新破天荒的大發明！

新補爾多壽錠

製造血・肉・骨・益精
補腦・理想的健康素

一八〇錠 一・〇〇
三六〇錠 一・八〇

本品者、係將上記補爾多壽做成粉。復加以滋陰滋陽强力造血劑之骨髓成分。與預防老衰、健强骨骼的骨質成分。以及益精補腦和諸種貴重榮養素之精髓。以創成錠劑之名品。故爲製造血液・精・骨的原料。培殖精力・腦力之根底。專供給營養素於身體的絕妙靈藥也

敝店化學製藥工廠所創製的

各種馳名世界的著名靈藥

世界唯一的驅除蛔蟲特效靈藥 滅痏寧錠

赤、白痢疾吐瀉聖藥 阿陀斯錠

痔瘡特特藥 海米精

淋病內服靈藥 腦保諾爾膠球

制酸・緩下新藥 我鈣

專治喘息新藥 喘息阿斯多

鎮咳祛痰新藥 咳嗽滅妥兒

尚有多種名藥・限於篇幅・不及備載

另備「肺病養生法」「醫家證明集」「延年益壽新法」函索即寄

總發行所

株式會社 藤澤友吉商店製藥廠

大連支店 大連市山縣通七番地

總經理處 日本賣藥會社支店

（全國各地大藥房均代售）

罪惡之數

客歲大連警署管內 犯罪統計可驚
國際人犯共達一萬餘名 打破近年之空前紀錄

本市人烟稠密良莠不齊。犯罪案件。年有可驚數字。據大連署保安係統計。客歲管內之住民犯罪者。共達一萬餘名之衆。內中以滿人居多數。達約八千名。其次則爲日人鮮人。及西人等。據調查一年度中滿人男子犯罪罰金者二名。拘留者男子五百名。女子二名。科罰者男子七千二百九十六名。女子一名。計男子共七千七百九十八名。女子共三名。日人犯罪罰金者男子十六名。女子一名、拘留者男子一百六十七名。女子十三名。科罰者男子一千七百四十二名。女子六十五名。計男子共一千九百二十五名。女子七十九名。朝鮮人男犯拘留者六十一名。女子二名。科罰者男子一百六十四名。女子一名。計男子共百三十五名。女子三名。西人犯罪罰金者男子一名。拘留者男子九名。科罰者男子十名。計共二十名。一年中管內犯罪罰金者男子共十九名。女子一名。拘留者男子七百三十七名。女子十八名。科罰者男子九千二百二十二名。女子六十七名。總計男子九千九百七十八名。女子八十六名。統一犯罪即決處分人數爲一萬零六十三名。爲數之多。較往年激增。呈年來管內空前紀錄云。

庇寒所貧民 最近調查

大連貧民庇寒所。自開辦以來。已將匝月。宿食該處之窮黎。日漸增多。東西兩商會庶務主任鄭劉二君。對於所內之衛生。莫不極力講求。以期杜免時疫發生。每隔三二日間。必以噴器撒佈藥水一項。查自今年庇寒人數。因氣候較客歲遞寒。貧民亦益增多。茲調查本月九日起之三日間。入所宿食貧民數目如左。

本月十日男(大)二百八十一名。男(小)二十九名。女(大)十名。女(小)八名。十一日男(大)二百八十六名。男(小)二十九名。女(大)十一名。女(小)八名。十二日男(大)三百十五名。男(小)三十九名。女(大)十二名。女(小)九名。

欠租不交 居停將起訴

本市三春柳某磚瓦窰財東王集功。年將半百。自幼因藉祖蔭。家中頗稱小康。日無所事。遊手好閑。烟花柳巷。酒樓飯店。無不嗜好。尤有阿芙蓉癖。髮妻某氏。自結縭後。生子女數名。一家生活頗爲充裕。其後乃父故去。伯仲之間。頓行不睦。繼則折居。各自爲炊。該王乃分得小崗子新劈之南北大街路西樓房一所。月間收租計數百金。雖有嗜好。然交供足應求。當携眷屬賃成順和油址所有之日新房屋居住。每日租金十元。有奇。自遷入之後。初尚交租。嗣王每日朝出暮歸。日不在家。收租員不時往討。終不得見。如此推托數月之間。分文未與。前日又往索取。適王在家。因與理論。王竟藉言將其女郎之月經驚回。刻已忠病等語。堅不交欵。房主無法。令其至西崗商會理論。乃王竟又乘隙避走。房主以其抗債。擬鳴之於官云。

老翁嗜揮霍 忍心鬻妻

【城子疃通信】本埠住戶、有湯玉田者。年値知命。生性放蕩。前數年。與其妻王氏。在本街開麪舖。生意頗佳。因略有積蓄。遂即浪蕩逍遙。不務正業。一味揮霍、不數年間。家業蕩盡、囊貧如洗。無奈逼令其妻另嫁他人、以維暫時飯碗。王氏因凍餒所逼。遂亦允許。現經人介紹。轉嫁崔家屯會管。三月三廟屯于姓爲妻。湯某共獲身價。小洋三百六十元。其妻離別時。湯某深致痛悔。涕淚如雨。見者咸爲酸鼻云。

日滿實業協會支部 在京開會經過
大連出席代表已歸連

出席於十一日在新京大和旅館開日滿實業協會滿洲支部總會之大連市商會長張本政副會長邵愼亭及外交主任王錫亭西崗市商會文牘主任劉煥彥總會業已閉幕一行當乘昨晨七時抵連之特急列車返連此次該理事會如期於十一日午前中在大和旅館開會。首先由高田常務理事及會長等一般關係者。提議向日皇室致誕生太子之賀電。經衆協議一致讚許。即向內務局及皇宮各致賀電。次由高田理致開會辭。報告經過畢。由張李兩會長致會長就任辭。後有高田常務理事司會議事。該議事中有關於選任評議員事項並關於入會並其負担筆數事項。及關於本年度總會事項。關於本會創立披露宴事項。關於振興會事項。並由佐藤哈爾濱商工會議所會長提議設立拓殖銀行。並拉濱線運費減輕等兩項。議畢向理事會本部照會。後並有邵會長提出買小麥種議案後。當即向實業部呈請鑒核。理事會遂即散會。全体會員等俱出席晚餐會。翌日(十二日)會員等一同到執政府謁見執政。時因執政身体違和。當由寶熙代見云。

顧客錢包 不翼而飛

本市老虎灘會實仲牧場傭人魯籍樊吉貴。於月之十一日上午十一時半許往小崗子大龍街五十六番地裕泰棧貨商購買布匹日需等品。時適買主擁擠。屋內甚熱。樊當將外套大衣除下。置於櫃檯之上。於不意之際。不悉何時。竟被樑上君子乘隙將兜內赤色錢包一個。內有小洋十三元八角。竊去逃之夭々。後事主査覺時。早杳如黃鶴。因不得購買貨物。當到代書處繕具盜難狀。報告警察署司法係搜查犯人。

自行車避禍 詎竟肇禍
撞傷人賠損失

市內惠比須町六十六番地雜貨商楊開五處。雇有山東省福山縣鍾子岔人王要向。十六歲。於十二日午前十一時半許。奉店主之命。騎車向市內某處顧主家送貨。途中行至市內逢萊町十四番地前大馬路上。因道寬車馬稀少。遂放心向前急駛。孰知行不數武。迎面有向某方面疾客之馬車奔來。王爲躲避馬車。遂向道外駛去。在此間中。適有市內逢萊町五十一番地某商李潤州處之櫃夥于維民。十八歲。乘車自六日消費德街方面辦事。亦並面而來。二人俱未注意。比及近前。各擬躲避。但不濟於事。遂轟然一聲。王當將于某撞倒。横臥地上。作大字形。但身未負傷。惟前車輪及車架被王撞壞。及損失八元餘。後張王報告小崗子警署保安係。派員前往檢証。判明雙方俱有過失。但于某車体被王撞破。遂命王担負五元修繕費。始和平解決云。

衣局失衣物

沙河口西山會管內香爐礁一區四番地維盛和成衣局。執事翟維善。年將不惑。幼習裁縫手藝。數年前由家中出資。賃居該處開設營業。久之生意大見起色。年來當地警察官派出所對於保維地方之治安。惟恐有失防備。爰特商諸當地村會首紳商等。約同村民。按戶均排。每夜四五人。分班値更。警戒村落。如發見行跡可疑者。即拘捕調査。以靜地方。因此各偏僻處所。頗爲安謐。商民高枕無憂。詎知翟某失於疏忽。竟於本月八日下午十一時許。不知自何處侵入竊賊。乘該局內人等皆在睡鄉之中。私自摸索。將與人尙未製成之衣服。計棉袍麻葛馬甲等。共計九件時値小洋五六十元。一併竊去。携之而逃。及至事主於黎明査點貨物時。方知失盜。知於午夜被盜。當報告沙河口警察署司法係搜査云。

市內發現 不穩文字

十一日上午九時頃。大連火車站前派出所驚見巡查。往卡內警邏中。忽發見同盟反戰之不穩文字。當據情報告大連警署高等係。該文字乃係以謄寫版印刷十數頁。意頗深遠。并有對於滿洲事變日俄關係等之過激語言。故當局認爲不穩分子。有潛入市內之實。或與大連同志通信以本地爲同盟反戰之根據。亦未可料。刻下正搜查之中。

傭僕失踪 報告警署搜查

市內沙河口警署管內福星街一百零一番地孫延興家中。雇有使役山東省萊縣平度縣人劉國南。現年廿五歲。在其家充使役有年。克盡厥職故深得孫之器重。孰知劉近來不知緣何。忽思念家鄉。且時背面垂淚。事後孫某查知。詢問不答。但係以爲年幼。一時感想衝動。遂不介意。詎料劉於十日午後四時許。乘家人不備之際。忽不告而去。經久未歸。後被孫某發覺。恐發生意外。遂派人四出搜查。但終無所獲。無已遂繕具搜查狀。呈遞於管轄沙河口警署搜查云。

民署令各校 撰鄉土誌

【貔子窩通信】貔子窩民政署長。現以進展管內地方教育計。特令各會普通學堂編選鄉土誌。以資參考。刻聞各學堂教員。正爲研究地方鄉土中。約不日間即可撰竣。

窃車案何多! 一日間竟發生數起

近來窃自行車窃賊又形猖獗。每於市內各處乘乘者不備。即施其宵少手腕。失自行車者層出不窮。於十一日一日間。管內又失車案數起。茲探誌如左。

淡路町十三番地住戶楮福連。十一日午後三時因赴小崗子市場辦公。將所乘之自行車置於該市場東門口。事畢外出。見所乘之車已無搜查多時不得。不得已即報告警署請代搜查。

富久町六三番地某牛肉商店員劉奉陽。有自行車一輛。十一日午後十時頃。因外出辦事。將車置之戶外。即被窃盜發見。乘其不備之際。將車窃去。及被劉某發覺時。徧尋不獲。知被窃賊所謀。當即報告警署。

香取町十一番地住戶某有自行車一輛。於十一日午後三時。將車置三門側。未加注意。後即被宵小乘機窃去。經時始行發覺。即赴警署報告搜查云。

夜拾自行車 報告調查失者

市內西山會西山屯一百二十二番地張衍年。於日前十二日晚十二時許。往市內某處辦事。自外回家。比至自宅門前時。忽發見在其鄰佑某甲門前。置有舊自行車一架。張某瞥後。心頗疑惑。以爲當此深夜何竟將車置於此處。當高呼有無車主。並無答者。知係爲宵小所窃來者。盡行經此地。恐被在附近一帶。警戒之警員發見。於身不利。遂將車抛棄而逃。張即將車推送於沙河口警署報告云。

歸寧不返被夫遺棄 墜歡竟難重拾
途窮日暮展轉落溷 神女隊中又多一可憐虫

奉天省遼陽縣人白蓮橋。年將半百。髮妻某氏。膝下子女各一。素依務農爲業、一家數口。藉可度活。其長女名素娟。年芳二十五歲。小家碧玉。貌頗不惡。幼時曾入當地私塾。不數年間升進女子高等小學校。性頗聰慧。專心向學。故同級者無冠其上。後年齡漸長。所謂女大當嫁。男大當婚。其父母有鑑於此。乃託隣近親朋作伐。許與同村趙寂然爲室。自結縭之後。兩小無猜。夫唱婦隨。感情頗篤。趙以久閑家中。亦所事事。擬去平謀職。然以新婚未久。頗難離舍。乃商之父母。夫婦同往。於客歲古曆九月。搭車前往北平。抵平之後。其夫趙某。果膺軍界文差。月間收入雖屬無多。然生活頗堪維持。自是驟然成爲闊綽之官宰。太太平々。於今春三月間。白氏返里。歸寧約二閱月尙未返。趙本浮浪青年。對於現代女子。頗致艷羨。以其妻久不歸來。殊感孤寂。且忽其無情。後竟於五月初。致信白家。聲明退婚。實行脫離關係。白氏母女見信大駭。憤恚異常。立偕同其女乘車赴平意擬尋趙。大興問罪之師。詎知事不湊巧。抵平時趙已不知何往。因暫時食宿問題。頃刻難容。當尋其姨丈韓子良宅。以爲寄存之所。韓亦政界人物。詎未幾白氏胞弟忽攖二豎。臥床不起。勢頗沈重。母子心切。即率其女離平回里。經過天津時。資斧則已漸罄。母女二人身臨異鄉。舉目無親。告貸無門。夜宿小店。深更自思。頗覺憂慮。日暮途窮不禁淚下。母女對泣牛衣。形影自憐。不得已自投該地薦頭店。尋王媽代覓佳婿。以了終身。住半月其母自回故鄉。遺白氏獨居該店。而王媽不時向白氏巧言花語。謂津地青年。多爲奢華。將來同去大連。找一洋學生豈不佳人才子。兩相匹配。白氏允之。當於本年十月十日。王媽偕白氏買掉來連。降陸寄居沙河口泉町。滿雷宿舍尹慶和家。共住半月有奇。又轉移劉家屯翟某家中。泊宿一宵。嗣被翟之弟垂涎。挽人向王媽說項。與其結爲夫妻。僞裝串親。屆乘馬車至西崗子泰公街中央料理店二十七號孫于氏處。下車由龜頭延入室內。稍事休息。王媽即向白氏述說汝隨余自津到此。一路化消。所費不貲。而佳婿亦無處代查。無法擬將汝押於勾欄院中。得身價百金。以作回津路費。白氏聆言。自知墜其術中。然亦無可奈何。王媽走後。龜頭邀人繕具押身証書。押小洋六百元。以六年爲期但王媽走時。所需押欵幾何。皆告明於白氏。白氏以今忽糊塗出此辦法。實係理所不容。故堅不承認。後由魚鰓蝦蟹幾番勸說。方始允准。由元清公代刻圖章。將字據作妥。於本月十二日上午十時。白氏擬到警察署保安係請求許可。將來不知如何解決也。

蕩婦結新歡 背夫潛逃

山東省萊州府薛某。年屆不惑。於數年前在原籍經媒妁之言。曾娶同鄉段姓女爲室。該女水性楊花。淫蕩成性。自過門後。不守婦道。時乘其夫不在之隙。依門賣笑。與一般覓食逛巷登徒子者流眉目傳情。後曾被其夫査知。時興問罪之師。但該婦淫蕩性成。終不改前非。後於年前冬月。其夫曾委在大連遞信局充當差役之胞兄。找安職業。當率同其妻段氏買掉來連。下陸後亦住於該北大山通七番地。遞信局役官舍中。其夫在連作職年餘。因月間收入寥寥。且生活奢華。入不敷出。遂又委人推薦於新京某處作事。薛本依人作嫁。故時不回家。孰知在此間中。段氏乃明目張胆。時外出串門。並時至某大坑者家中。於一般不良青年幽會。日久與薛純者發生戀愛。卿卿我我。難捨難離。初則恐人發覺。遂時於某地暗度陳倉。久而久之。熱度增高。不顧廉恥。時將率領至家中。棧道明修。雙飛雙宿云。花前月下。已早誓白首偕老。但因有其夫在。難達夙願。遂於日前與其情夫薛某合謀之下。將家中細軟器物收拾一空。與薛某捲席潛逃。至晚其大伯薛階林公務完畢。自外回家。發覺其弟婦鳳去樓空。遂四出尋找。終無所獲。當即報告警署搜查姦夫淫婦云。

韓錚宇假滿渡日

留學於日本京都帝國大學法學部之韓恒久君。(錚宇)。於客歲年假歸來省親。並整理家務。今假期已滿。定乘十四日午前十時出發之烏蘇里丸就去日之途云。

天花患者 踵接

天然痘症盛極猖獗。至今未熄。據大連警署衛生係管內至十二日之統計。患者已達三十名。其中日人十五名。國人十五名。但約治療後。日人中治癒者一名。死亡者一名。餘十三名。現尙收容於療病院。國人中患者十五名。因診治遲悞。故致死者達十一名之衆。餘僅四名現隔離於病院治療。患者繼續發生。據查山平町四番地區四號住戶王某之子王三妮。年二歲。於數日前患疾。其父母未曾注意。病漸轉劇。遂於十一日午前十一時死去。當報告大連警署。該署衛生係前往檢驗。判明患者純係眞性天花。當即令掩埋。並令於其家大行消毒。市內黃金町四十九番地住戶吉岡宰。年四十歲。於數日前曾至患天花鄰佑家中串門因被傳染致因家後即臥床不起。痛癢難堪。終未治癒乃於十日午後報告沙河口警署。將患者收容於大連療病院治療。一面於其家中大事消毒。以防傳染他人云。

千代田町六番地六號住戶苦力王某有女四名四女乳名王條。於十日間即行發病。至十二日午前十一時。病益沈重。遂即死亡。後被附近警所發覺。當即報告大連警署。經該署衛生係派人前往檢驗。判明患者純係天花。當即於患者住宅內大行消毒。寺兒溝一番地昌號二號住戶史敵熙。三女福仙。年四歲。於十二日午前亦患豆疾。即被警署發覺。當將福仙收容於療院。現下正在療治中。今居勝。年二十九歲。原籍福岡縣人。現住桃源台二一八番地。爲某會社員。於十二日同患天花症被警署衛生係發覺當將患者收容於療病院治療云。

金農招新生 定廿四日考試

【金州通信】金州農業學堂定於本月廿四日午前九時。招考日滿人新生。資格以公學堂高等科卒業者爲限、志願投考者須於一月十九日以前提出願書。試題爲理科。漢文。日語算術等項。合格發表爲二月六日與三月十日云。

天成號 綢緞呢絨百貨店

掃除大種　**各種皮裘!**

皮帽・皮張・毛線・各種禦寒物品

大犧牲……………**大賤賣**

廿世紀之驚異! 人類之戰慄! 大都市之破壞!!

身長六十尺之大怪獸
突如襲擊全大連!?
聽吧! 蹴碎地軸的那巨獸的足音
看吧! 撞折天柱的那六十尺的大身軀!!

巨怪猩猩

然而君勿驚懷、這不過一幕驚人的影片而已、這是影劇界的創擧、驚人的巨作、比奈良的大佛還高大、差不多和遼東旅館大建築物的高度相等的大猩々、突知出現於紐約市中任意横行爲所欲爲、刻下成爲全大連話柄的巨怪猩々 尙未明瞭這話柄的諸君其一睹爲快

危乎殆哉的大連! 瀕於全市潰滅?

自十六日起開始公映

▲票價▼ 樓上金一圓 樓下金八角

磐城町 **日活館**

請看美麗齊全花色鮮的「印度綢」

布路洋行印度綢緞莊

新京日本橋通六十三番地

地照丟失聲明作廢

啓者於事變之際丟失地照三張(張家祖張德成張建成領名坐落彰武縣第八區火石嶺子村一段毛荒四十三畝二分扣成沙城二十畝六分又一段下則毛荒十七畝三分扣實地十四畝四分又一段地照領名張富榮沙城毛荒二十畝扣成十畝除赴縣署聲明補發外特登報端日後無論落於何人之手概作無效恐未週知特此聲明
彰武縣八區火石嶺子村 張富清謹啓

成吉斯汗之假面

死於沙漠之下已成白骨之成吉斯汗所佩黃金之寶劍青銅之膺製繼承此密寶者可爲亞細亞之王位?

加演 **恐佈之甲板**

自十四日起 **常盤電影院** 連鎖商店街

四季中

招待佳賓——的
贈送良友——的
提鬱清心——的
閨談興趣——的
惟茶爲最妙要上品徽店特將各茶一律提高以附惠顧諸君雅意

源盛德茶店

大連市奧町五三番地　長電話六七一一

經理 西洋玻璃 蘇聯雜貨　香港鴨絨

大同昌百貨商店 連

特設廉價部照定原碼再打七折

商品禮券

奧町五十二番　電話 四五〇二 二一六三二

史惟記時計眼鏡行

大連浪速町四三　電話三二二二番

二階附設美術晝夜照相館

新年照相特別加料優美外加贈品

照六寸以上之相者贈精製寒暑表一個

照相價目
二寸六張金六毛
三寸三張金一圓二毛
四寸三張金一圓五毛
六寸三張金二元五毛
八寸三張金四元五毛
十二寸三張金八元

放大價目
八寸每張金二元
十二寸每張金三元
十八寸每張金四元
五毛
廿四寸每張金七元

加比
珈琲精

カピーコーヒー
エッセンス

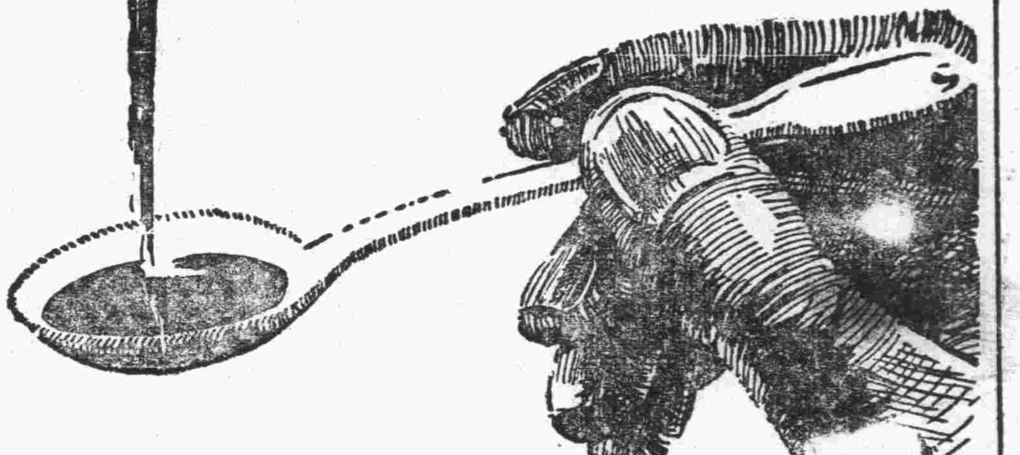

現正風靡世界飲料者何也珈琲是也
現於日本東京甚有名聲之珈琲出現
加比珈琲精者是也

漆黑濃液所引誘之良好感覺

舌端、美感、芳香馥郁、且其味道之高雅、凡爲人者、無不憧憬之名稱、加比珈琲精是也。

憧憬無比之加比珈琲

一飲加比珈琲、年輕者則踴躍不止、淑女者則眼光發輝。宜乎儘於東京、大小珈琲店、共有一萬五千餘家、大阪市內、有七千家、神戸、京都、共有二千餘家之譜、其盛况不言而喩、實是珈琲風靡世界如何猛烈之明證也。

加比珈琲精之發明

煎出珈琲之手藝、實屬難事、因此、爲省略煩瑣手續起見、加爾比斯公司、以獨創大規模設備、成功多量産出者、則爲本品加比珈琲精是也。

加比珈琲精爲世界第一

一、因用世界第一之良水（東京多摩河之水）浸出之故

日本、夙稱水國、水質之良好、世界各國、皆不如日本、是爲不必贅述、用如此良好之水、爲原料而製造者、則爲本品加比珈琲精是也。

二、原料之嚴選

南美巴西國産、阿剌伯國産之毛哈種、與中美危地馬拉産等優良珈琲荳適宜按配、用特別裝置焙煎、抽出精分、而製造者、實爲本品、加比珈琲精是也。

三、經濟的

如有客人、即能沏之、只有開水、白糖牛乳（罐頭）、則可手續簡便、且將本品、稀釋、二十倍、而用之最爲經濟的。

用法

先將本精、用茶匙二匙、置之碗內、後注入開水、再用白糖牛乳（罐頭）、應嗜好調味則可。

裝器種類有三種

珈琲荳根抵一封度者	五十人可用
根抵半封度者	二十五人可用
根抵四分之一封度者	十二人可用

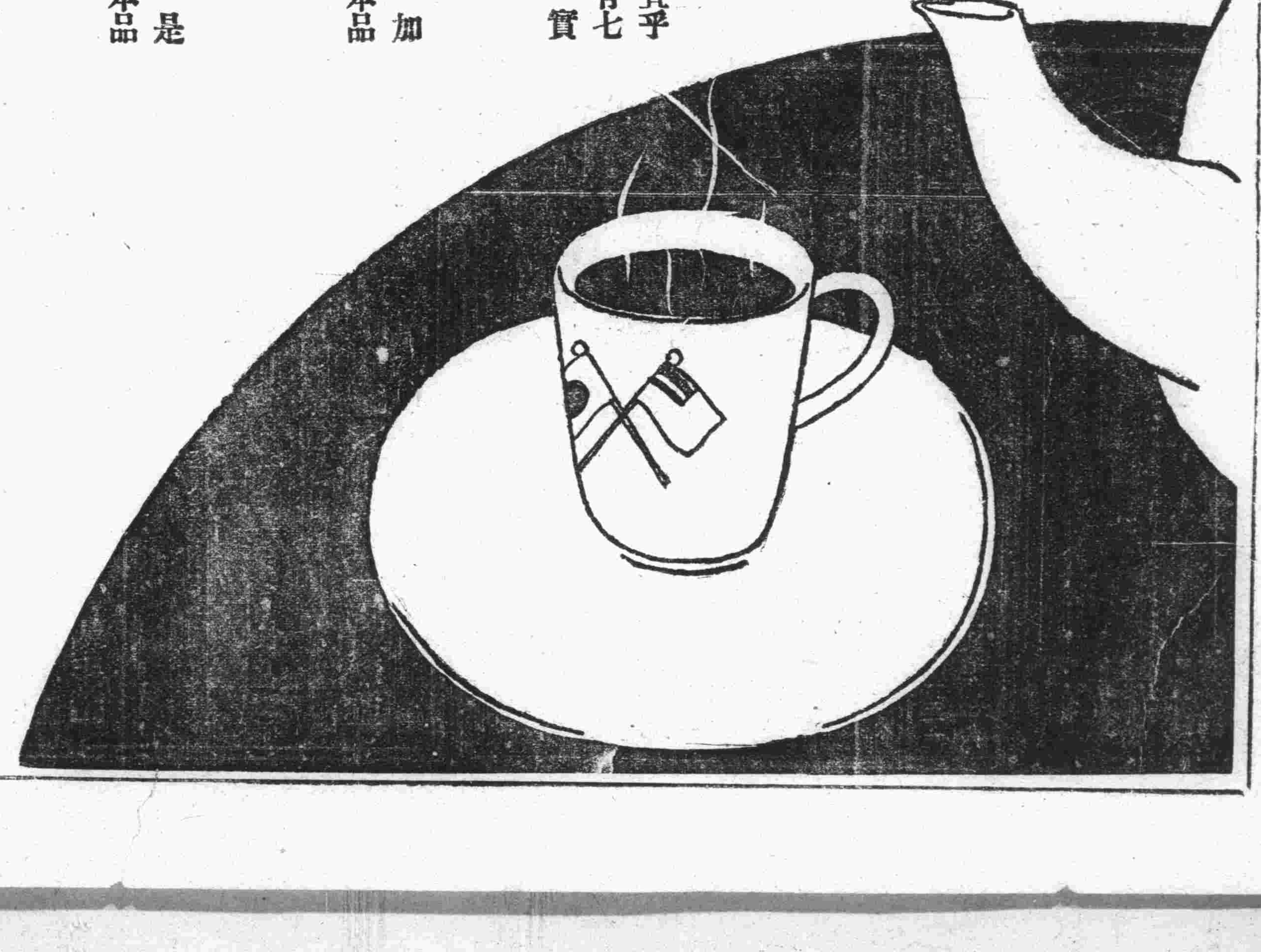

經理處

大連市連鎖街	三星洋行
安東縣市場通三丁目	福田商店
奉天千代田通	小杉洋行
新京日本橋通	福田支店
新京富士町四丁目	福田商店

如就近食料品店中無本品時就經理處購買爲盼貨樣奉送

加爾比斯製造公司
東京市麴町區丸ノ內有樂館